

BOLETIM ECONÔMICO

Nº 14 - 2020
08 de julho de 2020



GOVERNO DO
ESTADO DO CEARÁ
Secretaria do Desenvolvimento
Econômico e Trabalho

90% dos empregos no Ceará são retomados com o avanço de fases na economia

Nesta segunda-feira (06), conforme Decreto Estadual 33.645, publicado no Diário Oficial do dia 04 de julho, Fortaleza avança para a Fase 3 do Plano de Retomada Responsável das Atividades Econômicas e Comportamentais. Com isso, 11 das 13 cadeias de atividades chegam ao funcionamento pleno, com 100% das atividades liberadas.

São as Cadeias Têxtil e de Roupas; Comunicação, Publicidade e Editoração; Indústria e Serviços de Apoio; Artigos do Lar; Cadeia Agropecuária; Cadeia Moveleira; de Tecnologia da Informação; Logística e Transporte; Higiene Limpeza; Cadeia Automotiva; e Comércio de outros produtos. As exceções são para Alimentação Fora do Lar, que permanece com o mesmo horário de funcionamento da Fase 2, ou seja, das 11h às 16h, com o percentual de trabalhadores presenciais de 50%; e Atividades Religiosas, que passa a permitir cultos e celebrações com 50% da capacidade.

Outros municípios cearenses também mudaram de fase, com isso, segundo o secretário do Desenvolvimento Econômico e Trabalho, Maia Junior, 85% das atividades econômicas em todo Estado estão em funcionamento. O percentual de empregos retomados nesta semana é ainda maior, chega a 90%. Destaque para a agricultura, indústria e comércio que atingiram o funcionamento pleno, ou seja, toda a cadeia dos 3 segmentos citados atingiu 100% do funcionamento.

“O que falta ainda é uma parte do setor de serviços, como por exemplo: o turismo, educação, esporte e lazer, que devem ser liberadas ao final do Plano. Mas a população não pode relaxar nos cuidados sanitários, pois a pandemia ainda existe. Só podemos avançar se os indicadores de saúde continuarem apresentando melhora e todos tem que fazer a sua parte”, ressaltou o secretário Maia Júnior.

Fonte: Sedet

PARA SABER MAIS
clique e acesse:

DECRETOS E LEIS CORONAVÍRUS

Fique por dentro das
medidas adotadas pelo
Governo do Estado do
Ceará, desde que foi
decretada a situação de
Emergência em Saúde.

Clique aqui e acompanhe
diariamente os números
da Covid-19 no Ceará.

www.sedet.ce.gov.br

www.adagri.ce.gov.br

www.adece.ce.gov.br

www.codece.ce.gov.br

www.complexodopecem.com.br

www.jucec.ce.gov.br

www.zpeceara.ce.gov.br

www.idt.org.br



Governo do Ceará renova decreto de isolamento social

O governador Camilo Santana anunciou no último sábado (04), em transmissão ao vivo nas redes sociais, a renovação do decreto de isolamento social por mais sete dias. O município de Fortaleza passou para a 3a fase do Plano de Retomada da economia, mas com restrições. Bares e barracas de praia continuam sem funcionar, e restaurantes têm permissão para abrir ao público apenas durante o dia (9h às 16h), como já vem sendo realizado nas últimas duas semanas. O uso de máscaras segue obrigatório em todo o estado. O novo decreto passou a valer a partir da 0h de segunda-feira (06).

Fortaleza: Fase 3

Seguindo os dados do corpo técnico da saúde, com a estabilização e queda nos números da covid-19 em Fortaleza, Camilo anunciou que Fortaleza, que estava na fase 2, passa para a fase 3. “As demandas da saúde estão diminuindo, a procura por assistência, números de novos casos e óbitos, assim como maior disponibilidade de leitos com UTI, nos levam a passar para a fase 3 na Capital, mas com algumas restrições daquilo que estava no plano inicial. Ressalto que restaurantes continuam funcionando só durante o dia, bares e barracas de praia ainda não têm autorização de funcionamento esta semana”, apontou o governador.

Complementando a fala de Camilo, o prefeito de Fortaleza listou que a Capital libera o uso de espaços públicos, como praias e calçadões para atividades físicas individuais, sem aglomeração, e sempre com o uso obrigatório de máscara”, disse Roberto Cláudio. A decisão do Comitê de Saúde foi de avaliar mais detalhadamente nos próximos dias os impactos da abertura desses estabelecimentos nesta fase.

Leia a reportagem completa clicando [aqui](#).

Fonte: Governo do Ceará



Live tira dúvidas sobre renovação do decreto de isolamento e diferentes fases de retomada no Estado

O secretário-executivo de Planejamento e Orçamento da Seplag, Flávio Ataliba, participou de uma live nas redes sociais do Governo do Ceará na tarde de domingo (5) para explicar e tirar dúvidas sobre a Fase 3 do Plano de Retomada Responsável das Atividades Econômicas e Comportamentais na Capital, e da situação nas diferentes regiões do Ceará. Durante uma hora ele passou orientações e respondeu questionamentos de internautas.

O governador Camilo Santana e o prefeito de Fortaleza, Roberto Cláudio, anunciaram no sábado (4) que Fortaleza entra a partir de segunda-feira (6) na Fase 3 do Plano. Nas outras cidades ficou assim: municípios da Macrorregião da Grande Fortaleza avançam para a Fase 2; Macrorregiões do Sertão Central, Litoral Leste/Jaguaripe avançam para a Fase 1. Já as Macrorregiões Norte e Cariri permanecem na Fase de Transição da Economia, com a especificidade de que as cidades de Juazeiro do Norte, Crato, Barbalha, Brejo Santo, Iguatu, Sobral e Tianguá seguem em Isolamento Social Rígido por mais sete dias.

Clique na imagem para assistir à live completa no nosso canal do Youtube:

Fonte: Governo do Ceará

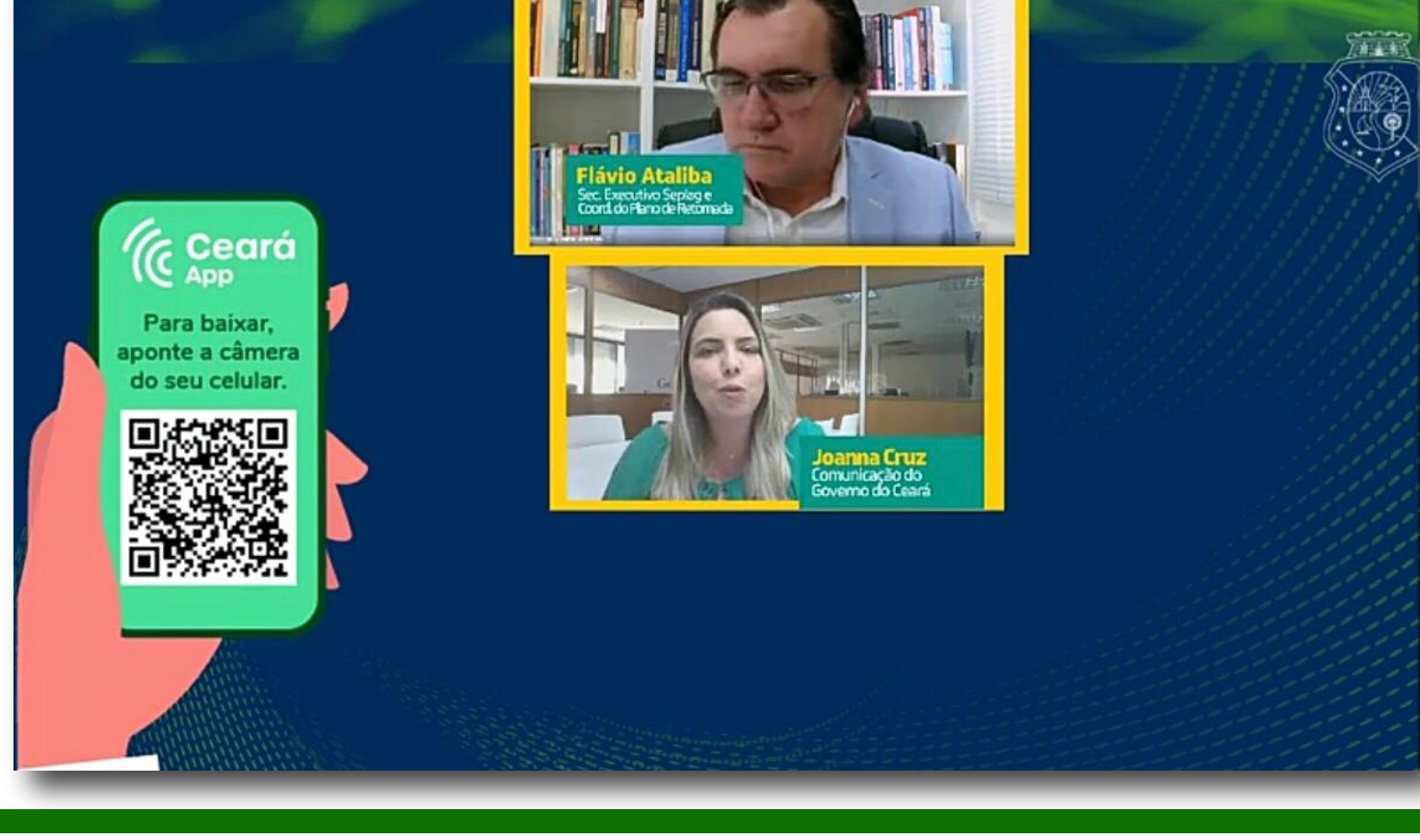

Ipece atualiza mapa com a classificação dos municípios em relação as fases do plano de retomada da economia

O Instituto de Pesquisa e Estratégia Econômica do Ceará (Ipece), órgão vinculado à Secretaria do Planejamento e Gestão (Seplag), atualizou o mapa contendo a classificação dos municípios quanto as fases do Plano de Retomada da economia cearense, com base no Decreto Estadual 33.645, publicado no Diário Oficial do dia 04 de julho. O mapa foi elaborado pelos Analistas de Políticas Públicas do Instituto Cleyber Nascimento de Medeiros e Alexandre Lira Cavalcante.

Fortaleza avançou para a Fase 3 do Plano de Retomada enquanto que os demais 43 municípios da Região de Saúde de Fortaleza passaram para a Fase 2, sendo eles: Acarape, Amontada, Apuiarés, Aquiraz, Aracoiaba, Aratuba, Barreira, Baturité, Beberibe, Capistrano, Cascavel, Caucaia, Chorozinho, Eusébio, General Sampaio, Guaiúba, Guaramiranga, Horizonte, Itaitinga, Itapajé, Itapipoca, Itapiúna, Maracanaú, Maranguape, Miraíma, Mulungu, Ocara, Pacajus, Pacatuba, Pacoti, Palmácia, Paracuru, Paraipaba, Pentecoste, Pindoretama, Redenção, São Gonçalo do Amarante, São Luís do Curu, Tejuçuoca, Trairi, Tururu, Umirim e Uruburetama.

Conforme o Diretor Geral do Ipece, professor João Mário de França, o Plano de Retomada prevê que cada fase dure 14 dias e se os indicadores de saúde estiverem satisfatórios os municípios podem avançar para a próxima fase. Esta foi a situação da capital cearense e dos demais municípios da Região de Saúde de Fortaleza, que avançaram para as fases 3 e 2, respectivamente.

Destaca-se, ainda, que os municípios das Regiões de Saúde do Sertão Central e Litoral Leste/Vale do Jaguaribe avançaram para a Fase 1 do Plano de retomada da economia, em um total de 40 municípios. Por sua vez, os municípios de Sobral, Juazeiro do Norte, Crato, Barbalha, Brejo Santo, Iguatu e Tianguá continuam em isolamento social rígido, com restrição na liberação de atividades, visando reduzir o ritmo de contágio da Covid-19.

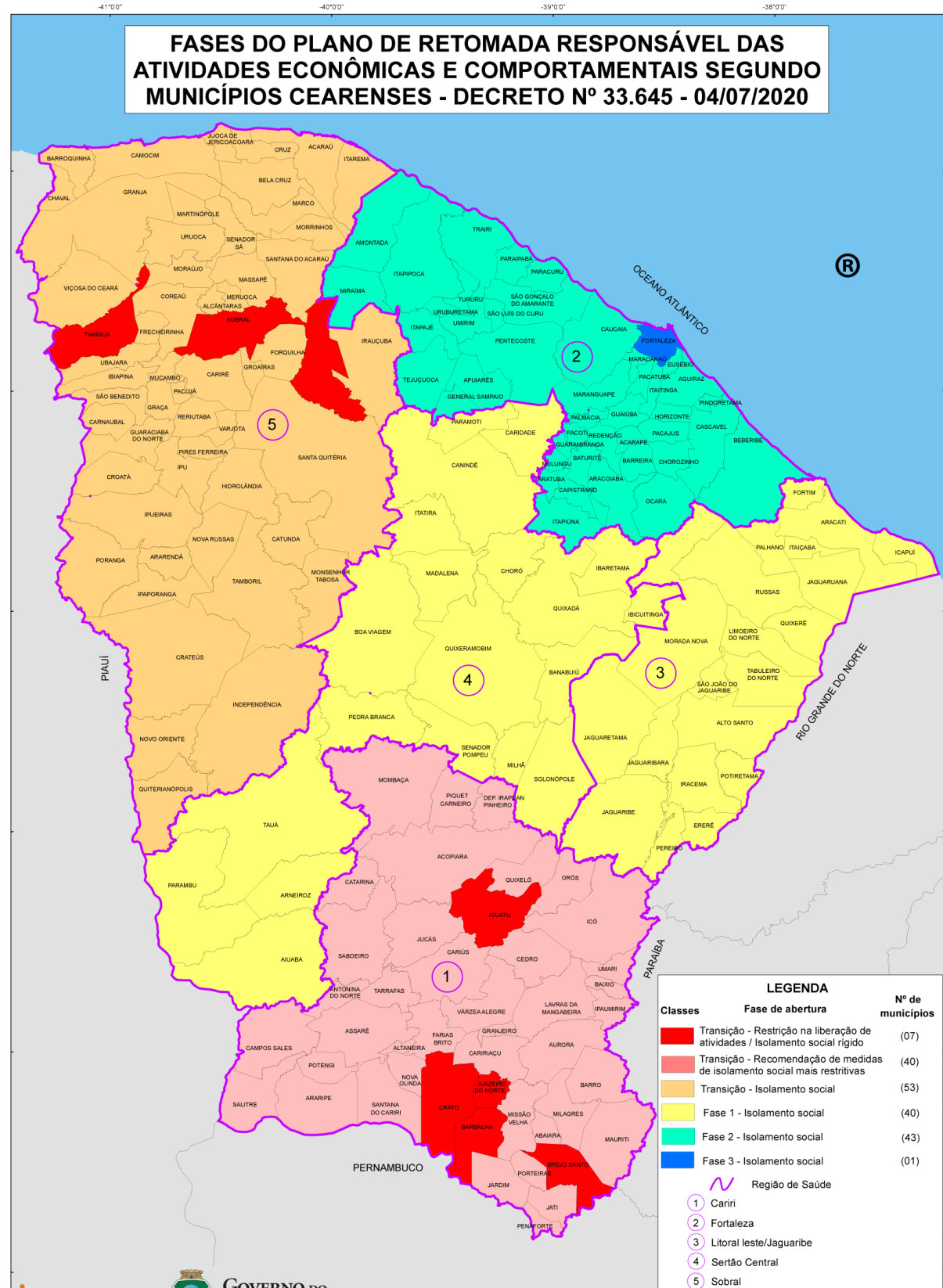

Fonte: Ipece

Protocolos de Abertura da Fase 3: confira os números do Teletendimento da Sedet para tirar dúvidas

Plano de Retomada Responsável das Atividades Econômicas e Comportamentais

FASE 3

TELEFONES PARA DÚVIDAS SOBRE PROTOCOLOS
Plantão das 8h às 12h e das 13h às 17h
(dias úteis)

Resíduos Sólidos e Reciclagem, Indústria de Bens de consumo, Indústria de Base e Obras Cíveis e Serviços industriais:
(85) 3444.2965 / 3444.2907

Indústria Agroalimentar e Comércio e Serviços Alimentícios:
(85) 3444.2950 / 3444.2927 / 3444.2913

Comércio Atacadista e Varejista Remoto (exceto alimentício), Comércio Atacadista e Varejista e outros Serviços de Atendimento Presencial (exceto alimentício), Cabeleiros e Shoppings:
(85) 3444.2960 / 3444.2915 / 3444.2918 / 3444.2949

Treinamento do Campeonato Cearense, Transporte Coletivo Público e Privado, Cartórios, Atividades Religiosas, Prática e Assessoria de Atividades Físicas Individuais em Ambientes Privados ao Ar Livre:
(85) 3444.2922 / 3444.2959 / 3444.2916

Dúvidas sobre o Protocolo Geral podem ser atendidas em qualquer uma das 12 linhas telefônicas ou no email: duvidasprotocolos@sedet.ce.gov.br

Plataforma que reúne linhas de crédito inclui bancos digitais

Lançada há quase um mês pelo Governo do Ceará, a plataforma on-line para facilitar a busca de empresas por crédito acaba de incluir novas opções de financiamentos. Agora, a ferramenta implantada pela Agência de Desenvolvimento do Estado do Ceará (Adece), vinculada à Secretaria do Desenvolvimento Econômico e Trabalho (Sedet), conta com 15 linhas de crédito de bancos digitais.

A plataforma atende a um pedido das empresas cearenses, por meio de demanda levada ao grupo de Enfrentamento Econômico, composto por técnicos da Sedet e da Adece e lançado no início da pandemia no Estado.

Com quase 70% de acessos via mobile, a página conta atualmente com conexões vindas de 20 municípios cearenses, 18 estados brasileiros e 2 países.

Acesse a plataforma clicando [aqui](#).

Fonte: Adece



ADECE
Agência de Desenvolvimento do Estado do Ceará

PLATAFORMA DE LINHAS DE CRÉDITO PARA O EMPREENDEDOR

Com o intuito de promover o crescimento sustentável das empresas cearenses e auxiliar no reordenamento dos fluxos de caixa - especialmente dos afetados pela pandemia do novo Covid-19 - o Sistema Sedet reuniu informações sobre as principais linhas de crédito disponibilizadas por Instituições financeiras.

O conteúdo exposto abaixo não se trata de uma elaboração ou edição por parte do Governo do Estado do Ceará. | As informações a seguir tratam-se de fontes públicas, fornecidas pelos próprios bancos e coletadas pelo Sistema Sedet.

O QUE VOCÊ DESEJA FINANCIAR? -

BANCO	ALTERNATIVA	OBJETO DO FINANCIAMENTO	DETALHES
CAIXA ECONÔMICA FEDERAL	PRONAMPE - Programa Nacional de Apoio às Microempresas e Empresas de Pequeno Porte	CAPITAL DE GIRO, AQUISIÇÃO DE BENS OU INSUMOS, SALÁRIOS, EMERGENCIAL	EXIBIR DETALHES
CAIXA ECONÔMICA FEDERAL	FUNGETUR - Fundo Geral de Turismo	AQUISIÇÃO DE BENS OU INSUMOS	EXIBIR DETALHES
CAIXA ECONÔMICA FEDERAL	CUSTEIO - Linha de crédito CAIXA e SEBRAE - MEI	CAPITAL DE GIRO	EXIBIR DETALHES
CAIXA ECONÔMICA FEDERAL	CUSTEIO - Linha de crédito CAIXA e SEBRAE	CAPITAL DE GIRO	EXIBIR DETALHES

Sedet abre seleção para voluntários

Com objetivo de apoiar a elaboração do Plano de Recuperação Econômica da crise causada pela pandemia da Covid-19, a Secretaria do Desenvolvimento Econômico e Trabalho (Sedet) abriu seleção para contratar voluntários de diversas áreas. Os interessados devem enviar currículo para o e-mail: sxcsi@sedet.ce.gov.br até hoje (08).

Entre as atribuições dos voluntários selecionados estão a elaboração de relatórios sobre dados relacionados ao plano de recuperação da crise, participação de reuniões e eventos online previamente combinados para alinhamento das iniciativas, apoio na padronização de documentos e apresentações dos planos elaborados e apoio na implementação de planos de ação desenhados para a recuperação da economia

Leia a reportagem completa clicando [aqui](#).

Fonte: Sedet

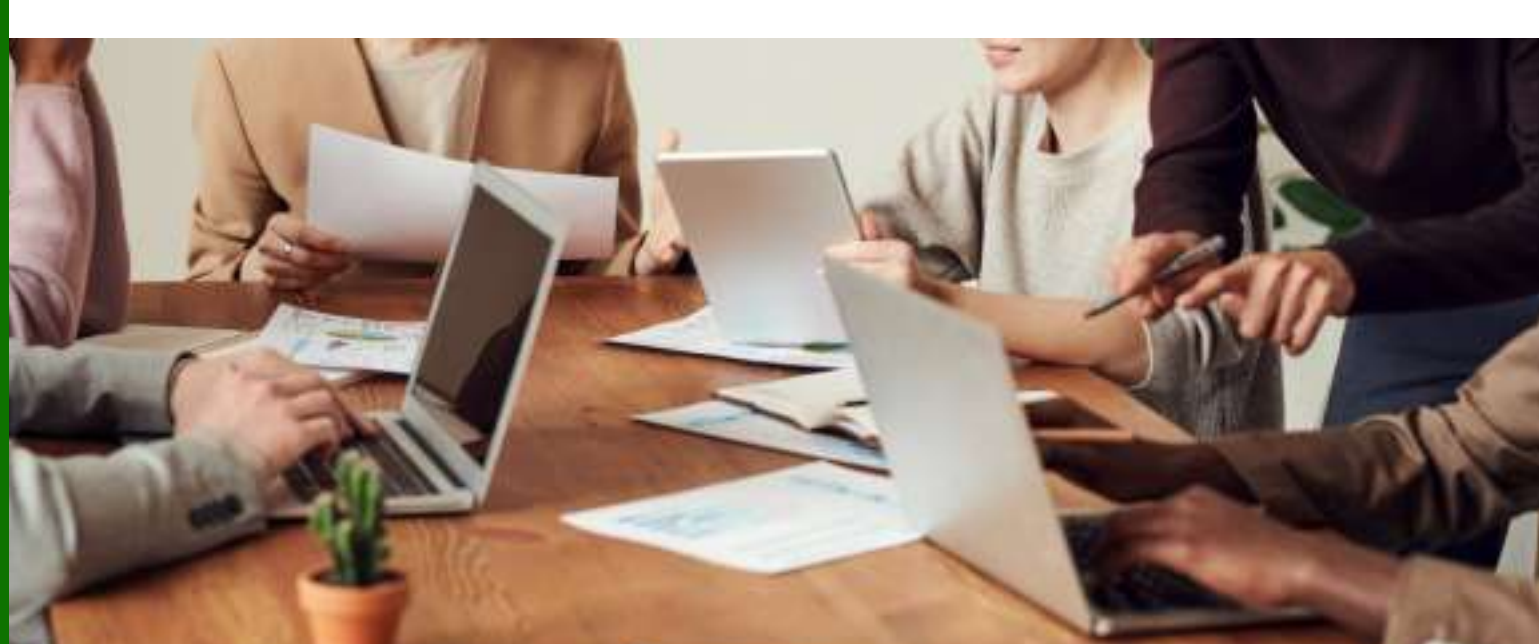

Abertura de empresas no Ceará registra aumento de 57% em junho

O número de novos negócios registrados em junho deste ano superou em 57,65% o número de registros realizados em maio deste ano. Ao todo, 6.604 empresas foram abertas em junho no Ceará, enquanto que no mês de maio foram registradas 4.189 empresas, de acordo com a Junta Comercial do Estado do Ceará, autarquia vinculada à Secretaria do Desenvolvimento Econômico e Trabalho.

O setor de Serviços, novamente, foi o tipo mais demandado nas aberturas, com 3.340 registros, seguido do Comércio, com 2.618 empresas, e de 646 indústrias. De acordo com a presidente da Jucec, Carolina Monteiro, “os números apontam para uma retomada do crescimento das aberturas de empresas, em sua maioria pequenos negócios como os Microempreendedores Individuais, e podem ser decorrentes de novos modelos e oportunidade de negócios em meio a pandemia. Em paralelo a esse movimento, várias medidas de facilitação na abertura de empresas têm sido implementadas no estado, como o registro automático que possibilita abertura e baixa de empresas em minutos”.

Empresas fechadas

Os fechamentos de empresas apresentaram redução de 9,28% em junho deste ano, em comparação ao mesmo mês de 2019. Este ano, foram 2.043 extinções registradas na Jucec, contra 2.252 fechamentos realizados em junho de 2019. O setor que mais registrou encerramentos de empresas foi o de Serviços, com 1.003 registros de baixa.

Fonte: Jucec

Jucec divulga primeira edição do Observatório da Ouvidoria

A publicação mensal tem o objetivo de dar mais transparência aos trabalho realizado pela Ouvidoria

A Junta Comercial do Estado do Ceará (Jucec), autarquia vinculada à Secretaria do Desenvolvimento Econômico e Trabalho, iniciou a publicação do balanço mensal das manifestações recebidas pela Ouvidoria da autarquia a fim de apresentar ao público dados como o tempo médio de resposta das demandas, quantitativo de manifestações recebidas e a resolubilidade. A primeira publicação do Observatório da Ouvidoria Jucec divulgou os resultados do mês de junho de 2020, já disponíveis nas redes sociais e site da Junta Comercial.

Ao todo, foram recebidas 64 manifestações na Ouvidoria da Jucec, que foram apuradas e respondidas no tempo médio de 7 dias. As demandas são recebidas pelo setor por meio do Portal Ceará Transparente, pelo telefone 155 ou pelo atendimento via WhatsApp, pelo número (85) 3108-2916, disponibilizado neste período em que as atividades da Jucec estão sendo realizadas somente de forma virtual.

De acordo com a Ouvidora da Jucec, Sonara Capaverde, o setor de Ouvidoria passou por recente reestruturação, necessária para otimizar os serviços prestados. “Notamos que havia um número importante de demandas represadas. A partir daí, elaboramos um Plano de Reestruturação da Ouvidoria, no intuito de envolver mais nossos colaboradores nas respostas e, com isso, dar maior celeridade e transparência ao nosso trabalho”.

Sonara explica que para tornar possível o plano, “foi realizado um levantamento dos setores mais demandados, bem como o tempo médio de respostas. Nesse sentido, estabelecemos metas, alinhadas aos critérios da Controladoria e Ouvidoria Geral do Estado, a CGE, bem como, ao nosso compromisso de oferecer serviços de excelência ao cidadão”.

Fonte: Jucec



Observatório diário da JUCEC com os números de abertura de empresas, processos analisados e atendimentos realizados nessa segunda-feira (06/07).

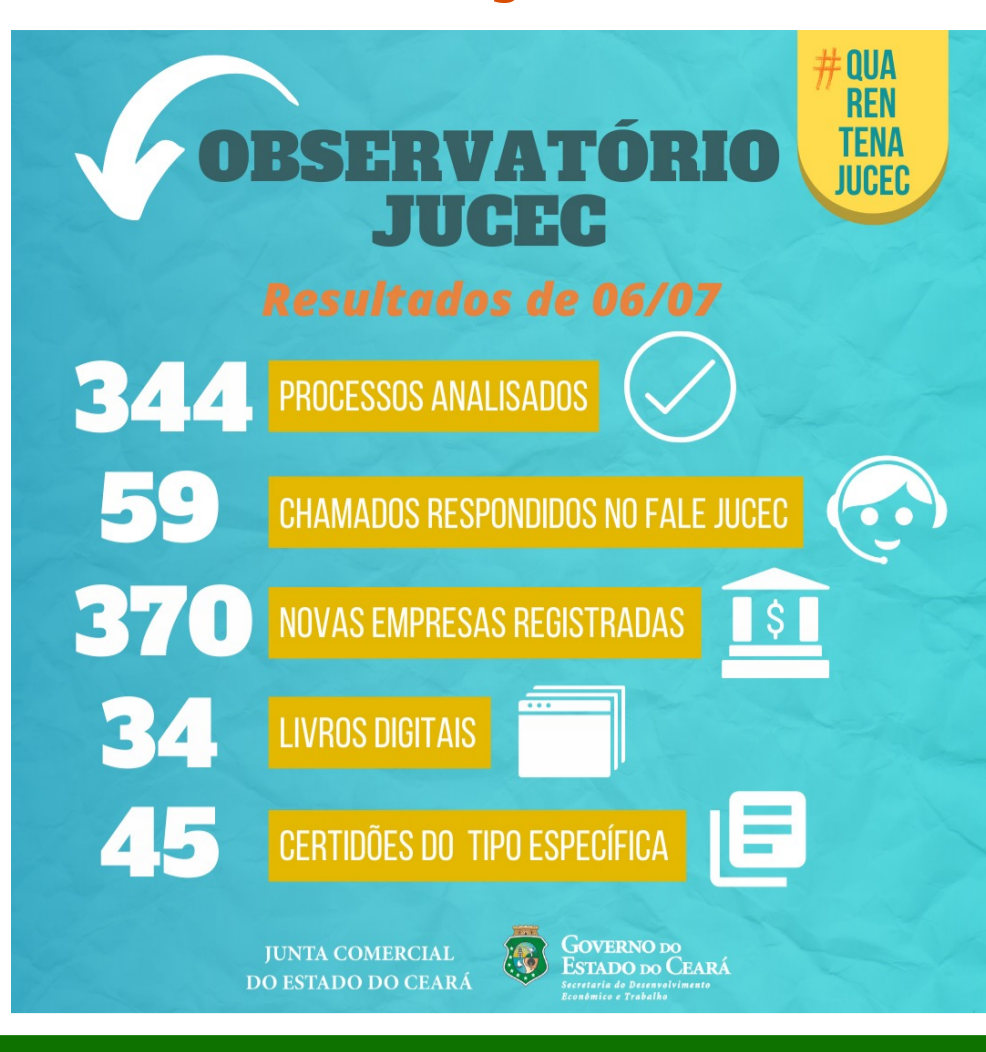

Jucec participa de capacitação à distância do Coaf

A prevenção de atividades de lavagem de dinheiro e o financiamento do terrorismo, como foco na atuação das juntas comerciais no combate a essas práticas foi o tema do encontro.

Servidores da Junta Comercial Estado do Ceará (Jucec), autarquia vinculada à Secretaria de Desenvolvimento Econômico e do Trabalho, participaram, no dia 29/06, da capacitação à distância promovida pelo Conselho de Controle de Atividades Financeiras (Coaf). A ação trouxe como tema o aperfeiçoamento do sistema brasileiro de prevenção de atividades de lavagem de dinheiro e o financiamento do terrorismo, com foco na atuação das juntas comerciais no combate a essas práticas.

A Instrução Normativa nº 76, publicada pelo Departamento Nacional de Registro Empresarial e Integração (DREI), orienta que as juntas comerciais devem adotar procedimentos internos de identificação de lavagem de dinheiro nas empresas registradas nas autarquias estaduais, bem como comunicar ao Coaf, órgão que detém as atribuições para fiscalização das determinadas irregularidades.

Confira a reportagem completa clicando [aqui](#).

Fonte: Jucec

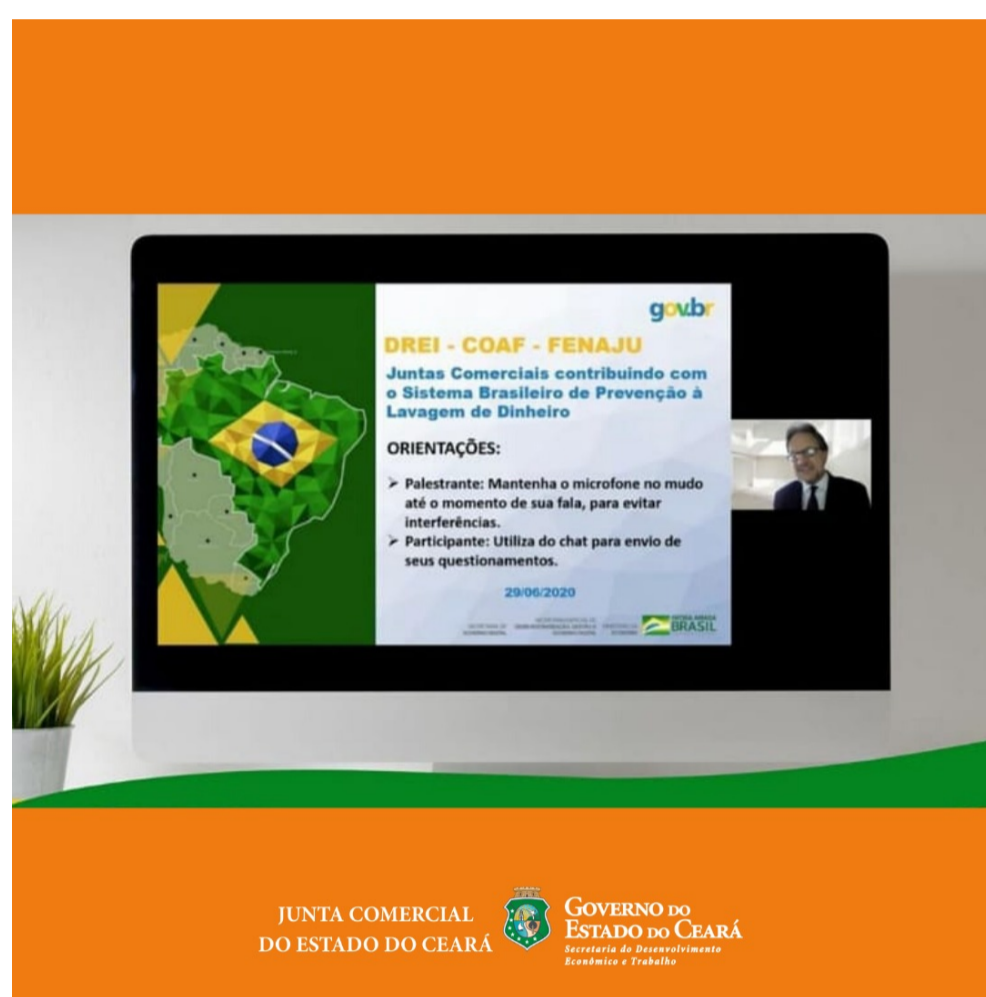

Campanha contra Febre Aftosa tem mais de 47% do rebanho vacinado

Quase metade (47,91%) do rebanho do Ceará já está vacinado contra a Febre Aftosa nessa primeira etapa de 2020. Segundo a Agência de Defesa Agropecuária do Ceará (Adagri), órgão vinculado a Secretaria do Desenvolvimento Econômico (Sedet), a previsão é que sejam vacinados cerca de 2,6 milhões de bovinos e 1,4 mil de bubalinos no Ceará. A Campanha teve que ser prorrogada até o próximo dia 31 de julho devido a dificuldade de adesão a Campanha, como consequência da Pandemia do novo Coronavírus. O prazo de comprovação da vacinação pelo produtor rural também foi prorrogado para o dia 31 de agosto de 2020.

A presidente da Adagri, Vilma Freire, reforça que a declaração da vacinação seja feita prioritariamente através do Portal do Produtor, com link no site da Adagri (www.adagri.ce.gov.br). Outra possibilidade é enviar a declaração para o e-mail oficial da Agência (aftosa2020@adagri.ce.gov.br). Isso evitará aglomerações nos escritórios, já que o Ceará continua em isolamento social. “São várias as maneiras de efetuar a declaração sem precisar deslocar-se até um escritório da Adagri ou Ematerce. Vamos agilizar e não deixar para a última hora. Precisamos da colaboração de todos para que muito em breve o Ceará venha a ser livre de Febre Aftosa sem vacinação.”

Fonte: Adagri



Solidariza Pecém é concluída com doação de mais de quatro mil itens entre cestas básicas e kits de higiene

Com a doação de 42 cestas para famílias de crianças atendidas pelo Instituto Cumbuco Bom de Bola, foram finalizadas nesta sexta-feira (03) as doações da campanha Solidariza Pecém, iniciada no dia 1º de maio entre colaboradores e empresas instaladas no Complexo do Pecém – composto por Área Industrial, Porto do Pecém e ZPE Ceará.

A campanha foi construída pela área de Relações Institucionais da empresa para beneficiar comunidades carentes do entorno do Complexo do Pecém. Por isso, além das comunidades (Cumbuco, Pecém e Taíba) já atendidas pelo Programa de Educação Ambiental (PEA) do Porto do Pecém, as seguintes comunidades do entorno do Complexo também foram beneficiadas com a campanha: Pecém; Cumbuco; Taibinha; Tiborna; Taíba; Parada; Anil; Saquinho; Coqueiro; Siupé; Lagoa das Cobras e Bolso de Cima (Saquinho).

Ao todo, foram doadas: 2261 cestas básicas, 492 unidades de alimentos não perecíveis e 1320 kits de higiene para famílias em situação de vulnerabilidade social. “Nós encerramos essa campanha com muita gratidão. Foram muitas as doações feitas pelos nossos colaboradores e empresas instaladas, além de todos que tiveram interesse em abraçar essa causa voluntária. Agradeço também a nossa equipe que durante dois meses visitou diversas comunidades fazendo a entrega das cestas e kits. Então a todos vocês que tornaram realidade a Solidariza Pecém, o nosso muito obrigado”, conclui Rebeca Oliveira – Diretora de Relações Institucionais do Complexo do Pecém.

Fonte: Complexo do Pecém



No canal do YouTube da Sedet você pode rever as entrevistas sobre o Plano de Retomada Responsável das Atividades Econômicas e Comportamentais, assistir às reuniões do Agronegócio e acessar outros conteúdos. Clique [aqui](#) e se inscreva no canal!

A Sedet também está no YouTube. Acesse e se inscreva no canal!

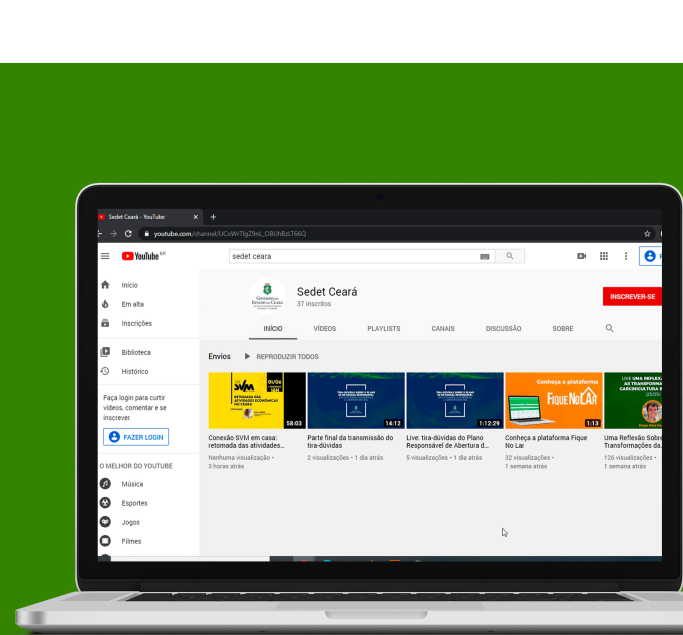

TRABALHO, RENDA E EMPREENDEDORISMO

Sedet realiza 1ª Reunião do Conselho Estadual do Trabalho – CET

Na última sexta-feira (03), a Secretaria do Desenvolvimento Econômico e Trabalho (Sedet) realizou a 1ª Reunião do Conselho Estadual do Trabalho (CET). O Conselho, composto por 18 (dezoito) entidades e órgãos do Poder Público, dos Trabalhadores e dos Empregadores, registrou a participação de 14 (quatorze) entidades na primeira reunião.

O secretário do Desenvolvimento Econômico e Trabalho, Maia Júnior, também participou do encontro. Ele destacou a importância do Conselho, os desafios a serem enfrentados no contexto atual, bem como as oportunidades que despontam e precisam ser devidamente aproveitadas em favor dos cearenses.

Durante a reunião virtual foram empossados os 36 conselheiros, entre titulares e suplentes. Também foi realizada a eleição do presidente e vice-presidente do Conselho. Para o 1º mandato foram eleitos o secretário executivo do Trabalho e Empreendedorismo da Sedet, Kennedy Montenegro, e a secretária executiva da Secitece, Nágyla Drumond, como presidente e vice, respectivamente. A eleição acontece a cada 2 anos, havendo rotatividade entre as bancadas do Poder Público, dos Trabalhadores e dos Empregadores.

Entre os assuntos da primeira reunião ordinária estavam a atualização da Política Pública de Trabalho, Emprego e Renda; credenciamento do CET junto ao CODEFAT; a definição do Regimento Interno do CET; a situação atual do Fundo Estadual do Trabalho – FET; entre outros.

Clique [aqui](#) para saber mais detalhes da reunião e visualizar a composição do CET.

Fonte: Sedet

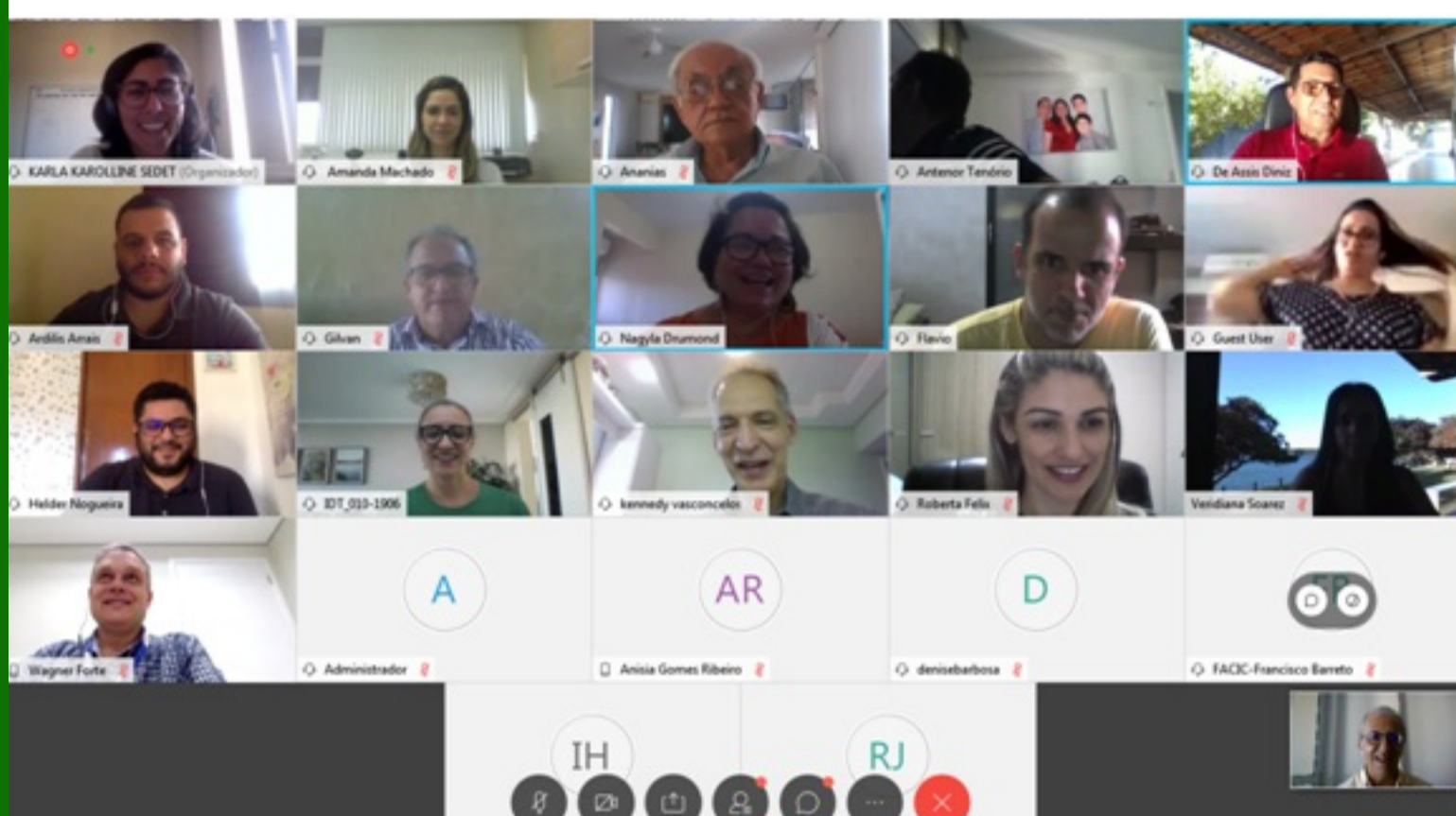

IDT/SINE amplia atendimento presencial confira as unidades reabertas

Com o avanço do plano de retomada das atividades econômicas no estado, mais cinco unidades do IDT/SINE no Ceará reabriram as portas, nesta segunda-feira (6/7). De acordo com o órgão, para garantir a manutenção das medidas de segurança contra a Covid-19 e evitar aglomerações, apenas os atendimentos que forem previamente agendados serão realizados. Entre as demais medidas adotadas estão, uso de máscaras por funcionários e usuários dos serviços, distanciamento mínimo de um metro e meio por pessoa e aferição de temperatura para adentrar ao ambiente.

Ao todo, o IDT/SINE conta agora com dez postos operando em atendimento presencial. Em Fortaleza, os trabalhadores que buscam os serviços de cadastro ou encaminhamento para o mercado de trabalho, habilitação do seguro-desemprego e entrega da carteira de trabalho, podem acessá-los pessoalmente nas Unidades do Centro e Papicu. No interior do estado, as unidades reabertas para ofertar os serviços são as de Pecém, Eusébio, Maracanaú, Horizonte, Itapipoca, Aracati, Limoeiro do Norte e Crateús.

Além disso, mesmo com o retorno das atividades presenciais, os atendimentos virtuais continuam disponíveis pelo portal (www.idt.org.br) ou pelos telefones de contato das Unidades.

Fonte: IDT

Captação de vagas de emprego ultrapassa 7 mil oportunidades

De acordo com as informações da Base de Gestão da Intermediação de Mão de Obra (BGIMO), do Ministério da Economia, entre 2 de março a 26 de junho, as Unidades de Atendimento do IDT/SINE captaram 7.628 vagas nas empresas clientes da rede.

As oportunidades são oriundas, principalmente dos setores essenciais da economia, que estiveram funcionando durante o momento difícil de enfrentamento à COVID-19, a exemplo dos supermercados, farmácias e área da saúde, em ocupações como enfermeiros, técnicos e enfermagem e entregadores.

Para ampliar o contato com as empresas, o IDT mantém canais de atendimento virtual, pelos portais www.idt.org.br e gov.br/trabalho, afóra outros serviços que continuam sendo realizados remotamente, mesmo com a reabertura de uma parcela do atendimento presencial, pelo Plano de Retomada Responsável das Atividades do Governo do Estado do Ceará.

Fonte: IDT

IDT/SINE registra 128.259 atendimentos de março a junho

De 2 de março a 26 de junho, as Unidades do IDT/SINE atenderam 128.259 trabalhadores. Os últimos indicadores obtidos pelo órgão repercutem os impactos causados pela pandemia da Covid-19, considerando as medidas de proteção individual e coletivas, criadas pelo governo para reduzir a disseminação do vírus no Estado.

Isto porque, apesar do período de paralisação das atividades presenciais, os resultados da última semana de junho já demonstram o crescimento no indicador. De acordo com o órgão, os canais de atendimento virtuais, que continuam contribuindo para manter a constância dos serviços à população, respondem por parte desses resultados.

A outra parte se deve principalmente ao Plano de Retomada Responsável das Atividades do Governo do Estado do Ceará que vem possibilitando a reabertura gradual dos postos. Ao final do período em referência, duas Unidades na Capital (Centro e Papicu) e três no Interior (Limoeiro do Norte, Crateús e Pecém) já haviam retomado o atendimento presencial.

Fonte: IDT

Vagas Captadas com as Empresas - IDT/SINE

Maio a Junho/2020

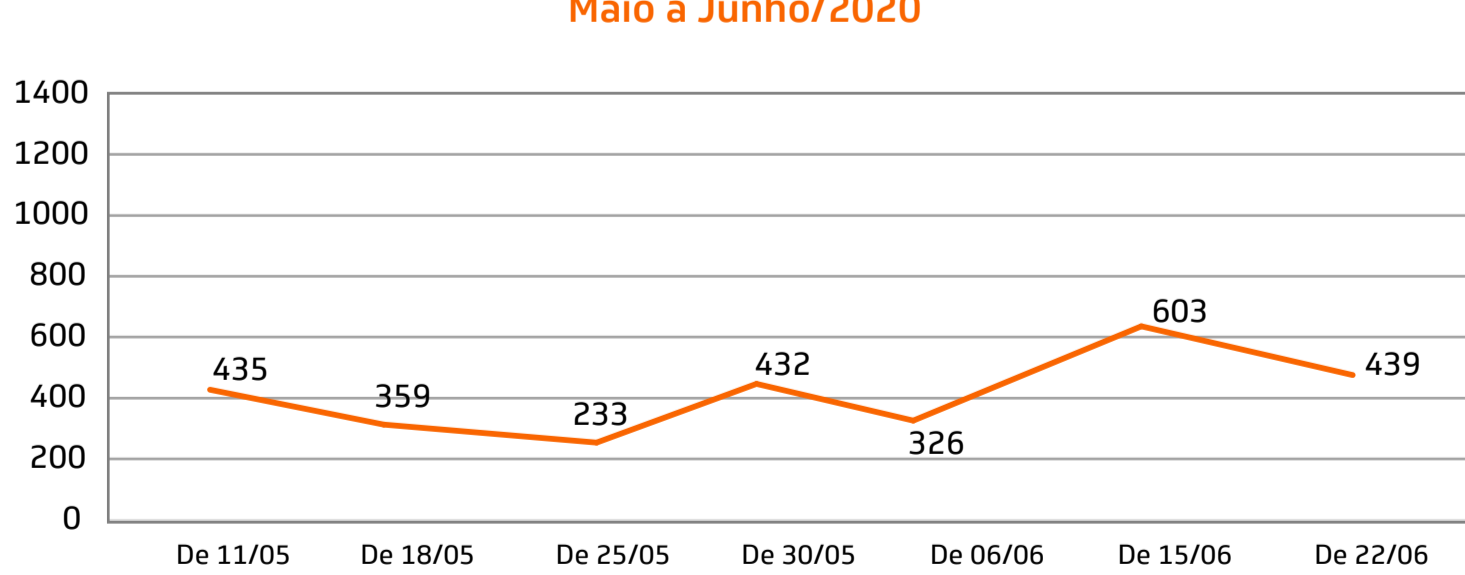

Fonte: BGIMO (Ministério da Economia, 2020)

Trabalhadores Colocados nas Empresas - IDT/SINE

Maio a Junho/2020

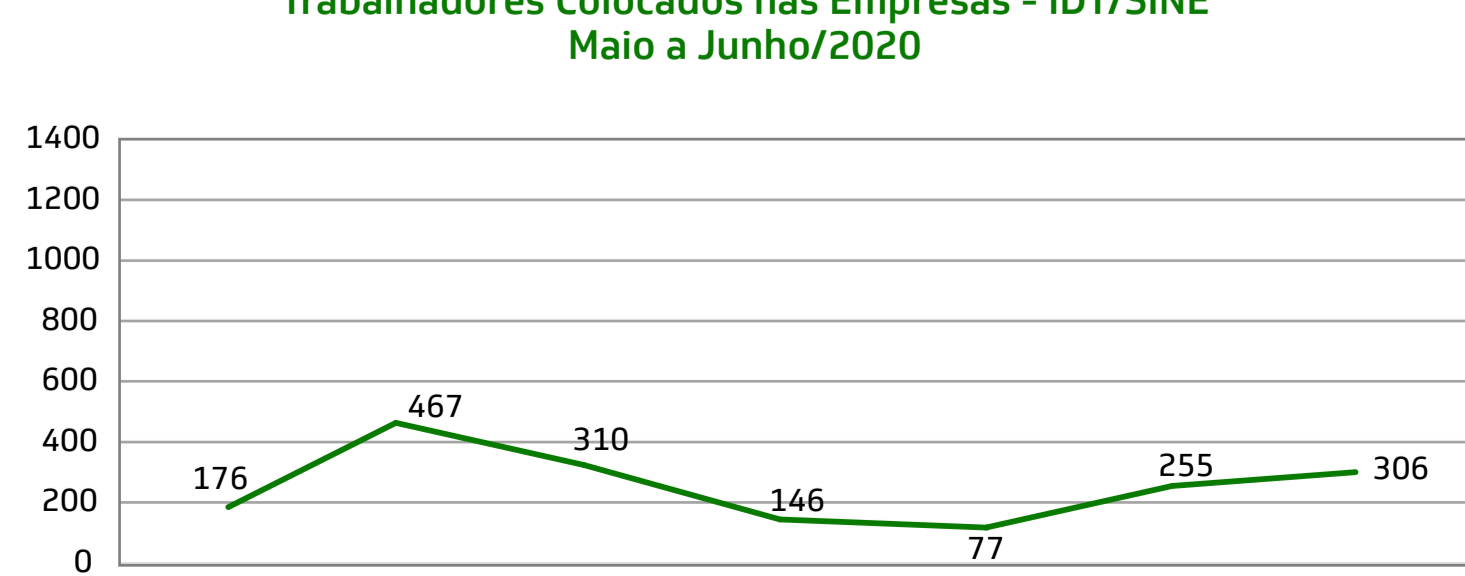

Fonte: BGIMO (Ministério da Economia, 2020)

ACOMPANHE NOSSAS REDES SOCIAIS:



facebook.com/sedetceara
facebook.com/adagriceara
facebook.com/adececeara
facebook.com/codececeara
facebook.com/complexodopecem
facebook.com/JucecCeara
facebook.com/ZPECeara
SINE/IDT



@sedet.ceara
@adagri.ce
@adececeara
@codececeara
@complexodopecem
@jucecceara
@idtsine