

Resumo de notícias econômicas

06 de Abril de 2022 (quarta-feira)

Ano 3 n. 321

Núcleo de Inteligência da ADECE/SEDET



CEARÁ
GOVERNO DO ESTADO
SECRETARIA DO DESENVOLVIMENTO
ECONÔMICO E TRABALHO

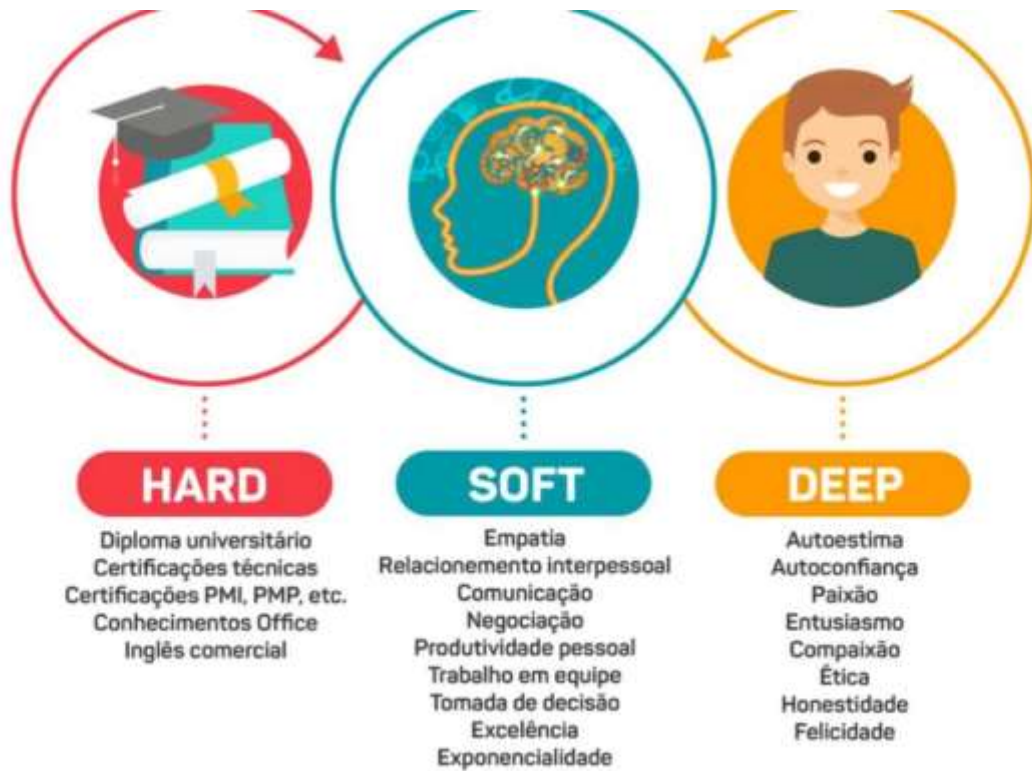

HABILIDADES DO FUTURO



PRINCIPAIS NOTÍCIAS DE POLÍTICA ECONÔMICA:

06 ABRIL DE 2021

- EUA impõem sanções a mercado paralelo russo e plataforma de criptomoedas

O Departamento do Tesouro dos Estados Unidos impôs a um importante site de mercado da darknet baseado na Rússia e a uma plataforma digital de criptomoedas que, segundo o órgão, opera principalmente em Moscou e São Petersburgo.

- Banco JPMorgan pode perder US\$ 1 bi com exposição à Rússia

O JPMorgan pode perder cerca de US\$ 1 bilhão (R\$ 4,6 bilhões) devido a sua exposição à Rússia, disse o presidente-executivo do banco, Jamie Dimon.

- Recuperação de dívidas de empresas em 2021 é a maior em quatro anos

ano de 2021 encerrou com a maior média de dívidas recuperadas desde 2018, quando o Serasa Experian começou a monitorar o índice.

- Rússia quer manter exportação de fertilizante ao Brasil

O embaixador da Rússia no Brasil, Alexei Kazimirovitch Labetski, disse que Moscou trabalha para manter a exportação de fertilizantes ao Brasil, em meio a restrições ao comércio ligadas à imposição de sanções contra o país por causa da guerra na Ucrânia.

- Inflação para março em SP é a maior desde o Plano Real

O IPC (Índice de Preços ao Consumidor) de 1,28% divulgado pela Fipe alcançou o maior valor para março desde o Plano Real, segundo a fundação.

- Amil terá de ficar com planos repassados à APS

A ANS decidiu que a operadora Amil terá de reassumir a carteira de 337 mil planos individuais que seria repassada a um grupo liderado pelo fundo Fiord.

- Frigoríficos têm dia positivo na B3

Os papéis da Minerva Foods fecharam com alta de 3,05% na B3, na esteira do relatório do BTG Pactual que elevou a recomendação para a empresa

- Setor de construção recua em mercado cauteloso

O setor de construção caiu em bloco na B3 puxado por Tenda (-4,44%) e Direcional (-1,67%). Dentro do Ibovespa, MRV recuou 1,60% e Cyrela, 1,78%. Com valor “defasado”, segundo Pedro Galdi, da Mirae, a Gafisa subiu 6,06%.

- Metaverso ganha fôlego mais rápido no Brasil, diz Accenture

O metaverso pode ser uma realidade mais presente no cotidiano das pessoas mais rápido no Brasil do que em regiões como Estados Unidos e Europa, disseram executivos Accenture citando resultados de uma pesquisa feita pela consultoria.

- Sem presidente para a Petrobras a uma semana da assembleia, governo cogita adiar votação

Em mais um dia de indefinições e desencontros, o governo federal enfrentou dificuldades para encontrar no mercado novos candidatos para a presidência e o conselho de administração da Petrobras, o que o levou a cogitar adiar a votação da nova composição.

- UE quer proibir carvão da Rússia e fechar portos a seus navios

A Comissão Europeia propôs aos 27 países da UE o reforço das sanções contra Moscou, incluindo a interrupção da compra de carvão da Rússia e o fechamento dos portos europeus.

- Decolar prevê aquisições e estreia no varejo físico no País

Para a retomada, a empresa, que tem US\$ 300 milhões em caixa, está se preparando para investir em novas aquisições e até na incursão no varejo físico no País.

- Startup Diferente aposta em alimentos orgânicos ‘feios’

A startup permite em seu site a assinatura de uma cesta (semanal, quinzenal ou mensal) de hortaliças e frutas orgânicas. A promessa é a de entregar alimentos saudáveis por preços 40% mais baixos.

EUA impõem sanções a mercado paralelo russo e plataforma de criptomoedas (06/04/2022)

Reuters

O Departamento do Tesouro dos Estados Unidos impôs a um importante site de mercado da darknet baseado na Rússia e a uma plataforma digital de criptomoedas que, segundo o órgão, opera principalmente em Moscou e São Petersburgo.

As sanções contra a Hydra e a casa de câmbio Garantex, publicadas no site do Departamento do Tesouro, "enviam uma mensagem aos criminosos de que não se pode esconder na darknet ou em seus fóruns", disse a secretária do Tesouro Janet Yellen. Segundo pesquisadores de blockchain, cerca de 86% do bitcoin ilícito recebido diretamente por exchanges de criptomoedas russas em 2019 veio da Hydra, que o Departamento do Tesouro dos EUA descreveu como o maior mercado darknet do mundo.

Banco JPMorgan pode perder US\$ 1 bi com exposição à Rússia (06/04/2022)

O Estado de S. Paulo

O JPMorgan pode perder cerca de US\$ 1 bilhão (R\$ 4,6 bilhões) devido a sua exposição à Rússia, disse o presidente-executivo do banco, Jamie Dimon. Dimon não forneceu detalhes sobre o montante de perdas potenciais do JPMorgan ou um prazo, mas disse que o banco estava preocupado com o impacto da invasão da Ucrânia pela Rússia em empresas e países. A Rússia chama a ação na Ucrânia de "operação especial".

Em sua carta anual aos acionistas, o presidente do maior banco norte-americano em ativos disse que os Estados Unidos devem aumentar a presença militar na Europa e reiterou um apelo para o desenvolvimento de um plano que garanta a segurança energética do país e de aliados. "Os EUA devem estar prontos para a possibilidade de uma guerra prolongada na Ucrânia com resultados imprevisíveis. Devemos nos preparar para o pior e esperar pelo melhor", escreveu ele.

Dimon abordou o relacionamento entre a China e os EUA, e disse que os EUA deveriam reformular a cadeia de suprimentos para restringir o escopo a fornecedores de dentro do país ou incluir apenas "aliados completamente amigáveis". Ele instou os EUA a se juntarem novamente à Parceria TransPacífica (TPP), um dos maiores acordos comerciais multinacionais do mundo. Comentando sobre o ambiente macroeconômico,

Dimon disse que o número de elevações nas taxas de juros pelo Federal Reserve "pode ser significativamente maior do que o mercado espera".

Recuperação de dívidas de empresas em 2021 é a maior em quatro anos (06/04/2022)

Folha de São Paulo

O ano de 2021 encerrou com a maior média de dívidas recuperadas desde 2018, quando o Serasa Experian começou a monitorar o índice.

Segundo o levantamento, 46,5% dos débitos foram ressarcidos pelas empresas inadimplentes em até 60 dias após a negativação no ano passado. As dívidas de mais de R\$ 10 mil foram as mais recuperadas. O segmento de utilities, que inclui prestadores de serviços como água, gás e energia, teve o melhor resultado, com 55% de quitação. Depois, vem o varejo, que recuperou quase 50% das dívidas.

Além da melhora no fluxo de caixa com a retomada das atividades, as empresas recorreram a políticas de crédito para pagar suas dívidas, segundo o economista do Serasa Experian, Luiz Rabi. Ele pondera, no entanto, que a inflação e os juros altos podem frear a recuperação.

Rússia quer manter exportação de fertilizante ao Brasil (06/04/2022)

Folha de São Paulo

O embaixador da Rússia no Brasil, Alexei Kazimirovitch Labetski, disse que Moscou trabalha para manter a exportação de fertilizantes ao Brasil, em meio a restrições ao comércio ligadas à imposição de sanções contra o país por causa da guerra na Ucrânia.

O diplomata aproveitou sua fala em audiência pública realizada pela Comissão de Relações Exteriores no Senado nesta terça (5) para apresentar a versão russa sobre a notícia dos corpos encontrados nas ruas e em valas comuns na cidade de Butcha, reconquistada pelos ucranianos no fim de semana.

Labetski disse aos senadores que tem interesse em manter o fornecimento de todos os tipos de fertilizantes para o Brasil, como também de adquirir produtos agrícolas do país, citando a carne brasileira. "Confirmamos a nossa vontade de continuar fornecendo os fertilizantes de todos os grupos para a República Federativa do Brasil", afirmou. "Na situação atual, quando foram empreendidas as sanções ilegítimas contra

nosso país, estamos abertos para trabalhar e criar os novos procedimentos necessários para a logística, que é importante, e novos procedimentos para o pagamento dos produtos, dos fertilizantes e dos produtos agrícolas brasileiros fornecidos para a Rússia."

Inflação para março em SP é a maior desde o Plano Real (06/04/2022)

Folha de São Paulo

O IPC (Índice de Preços ao Consumidor) de 1,28% divulgado pela Fipe alcançou o maior valor para março desde o Plano Real, segundo a fundação. Em março do ano passado, o indicador, que mede as variações dos preços para as famílias paulistas com renda mensal entre 1 e 10 salários-mínimos, estava em 0,71%.

No mesmo mês de 1995, logo após a moeda mudar no Brasil, registrou aumento de 1,92%. O recorde é resultado da escalada da inflação nos últimos meses, que se concentrou principalmente nos grupos de alimentação e habitação.

"Em março, ¾ dos itens avaliados pelo IPC apresentaram aumento. Isso mostra que o processo inflacionário está disseminado. O índice mensal também reflete o aumento expressivo dos preços das commodities nos mercados internacionais, que já é sentido na ponta do consumo", diz Guilherme Moreira, economista e coordenador do IPC. Entre os produtos que puxaram o aumento estão os panificados e as massas. O preço do pão francês, por exemplo, subiu 3% em março, diz Moreira.

Amil terá de ficar com planos repassados à APS (06/04/2022)

O Estado de S. Paulo.

A Agência Nacional de Saúde Suplementar (ANS) decidiu que a operadora Amil terá de reassumir a carteira de 337 mil planos individuais que seria repassada a um grupo liderado pelo fundo Fiord. A autarquia determinou que está suspenso qualquer movimento de venda das participações do capital social da Assistência Personalizada à Saúde (APS), operadora de planos de saúde da própria Amil, que abrigou os milhares de consumidores. O objetivo era repassar o negócio ao grupo após eventual aval da ANS. Segundo comunicado da ANS, a transferência dos planos individuais para a APS foi aprovada no fim do ano passado porque a Amil garantiu que faria aportes necessários para manter o equilíbrio econômico-financeiro da empresa.

Porém, a autarquia disse que, após a análise dos documentos, "a Amil já tinha definido a venda das quotas da APS, o que faria com que a Amil e APS deixassem de

fazer parte do mesmo grupo econômico – esvaziando, assim, a garantia oferecida pela Amil em favor da APS”. As empresas envolvidas terão prazo de dez dias para apresentar manifestações à ANS, data em que a autarquia tomará a sua decisão final a respeito da transferência de carteira.

Após grande dificuldade de encontrar interessados no negócio, apesar de se dispor a fazer um aporte bilionário, a Amil repassou a deficitária carteira a um grupo recém-formado por três sócios: a Fiord, que se autodenomina uma empresa de investimentos, com fatia de 45%; o grupo Seferin & Coelho, de gestão de hospitais, com 45%; e o executivo Henning von Koss, ex-hapvida e Amil, com os 5% restantes.

Frigoríficos têm dia positivo na B3 (06/04/2022)

O Estado de S. Paulo.

Os papéis da Minerva Foods fecharam com alta de 3,05% na B3, na esteira do relatório do BTG Pactual que elevou a recomendação para a empresa. As ações ordinárias de Marfrig e da JBS acompanharam e encerraram o pregão em alta de 2,77% e 1,31%, respectivamente. Na contramão, a BRF teve queda de 2,49%, depois de uma semana positiva, embalada pela retração nas cotações do milho.

Setor de construção recua em mercado cauteloso (06/04/2022)

O Estado de S. Paulo.

O setor de construção caiu em bloco na B3 puxado por Tenda (-4,44%) e Direcional (-1,67%). Dentro do Ibovespa, MRV recuou 1,60% e Cyrela, 1,78%. Com valor “defasado”, segundo Pedro Galdi, da Mirae, a Gafisa subiu 6,06%. “A ação de Gafisa se apresenta como uma das mais defasadas entre as incorporadoras na B3”. Para ele, o mercado está cauteloso com o IPCA que sai esta semana, o que pressiona os papéis.

Metaverso ganha fôlego mais rápido no Brasil, diz Accenture (06/04/2022)

Reuters

O metaverso pode ser uma realidade mais presente no cotidiano das pessoas mais rápido no Brasil do que em regiões como Estados Unidos e Europa, disseram executivos Accenture citando resultados de uma pesquisa feita pela consultoria.

"Estamos apostando que vai acontecer no Brasil daqui a dois, a cinco anos", disse Paulo Ossamu, diretor executivo de tecnologia da Accenture na América Latina, em entrevista à Reuters). "Haverá impacto já nos próximos dois anos."

Segundo a edição 2022 da pesquisa anual da Accenture Technology Vision, feita em 35 países, 78% dos executivos no Brasil afirmaram que o metaverso, termo usado para indicar o mundo virtual que tenta replicar a realidade por meio de dispositivos digitais, terá um impacto positivo em seus negócios.

A pesquisa ouviu 4.650 executivos de alto escalão de uma série de setores, com metade deles de áreas vinculadas a telecomunicações e tecnologia da informação.

Sem presidente para a Petrobras a uma semana da assembleia, governo cogita adiar votação (06/04/2022)

Reuters

Em mais um dia de indefinições e desencontros, o governo federal enfrentou dificuldades para encontrar no mercado novos candidatos para a presidência e o conselho de administração da Petrobras, o que o levou a cogitar adiar a votação da nova composição. No vaivém de convites, sondagens e especulações, o Palácio do Planalto recebeu a negativa do ex-presidente da ANP Décio Oddone, sondado para a presidência da estatal, além. Executivos com experiência e reconhecimento no setor de óleo e gás sondados para uma eventual indicação também estão declinando do convite.

Além disso, o secretário especial de desburocratização do Ministério da Economia, Caio Mario Paes de Andrade, nome cotado para presidir a companhia, é suspeito de usar a máquina pública para vasculhar dados financeiros de uma empresa.

UE quer proibir carvão da Rússia e fechar portos a seus navios (06/04/2022)

Reuters

A Comissão Europeia propôs aos 27 países da UE (União Europeia) o reforço das sanções contra Moscou, incluindo a interrupção da compra de carvão da Rússia e o fechamento dos portos europeus para navios operados por russos.

"É claramente necessário aumentar ainda mais nossa pressão" contra Moscou, estimou a presidente da Comissão, Ursula von der Leyen, no âmbito de um endurecimento após a descoberta de numerosos corpos na região de Kiev, capital da Ucrânia, após a retirada das tropas russas.

O ministro das Relações Exteriores da França, Jean-Yves Le Drian, afirmou: "Estamos trabalhando juntos, França e Alemanha, para definir este novo pacote (de sanções) que incluirá petróleo e carvão". Os países da UE estão sob pressão para atingir

a Rússia no setor de energia, que para Moscou representa a principal fonte de financiamento para a guerra.

A Comissão, órgão executivo da UE, também propõe aumentar as sanções bancárias e proibir as exportações de materiais e componentes industriais cruciais para a Rússia, como semicondutores avançados, no valor de 10 bilhões de euros (US\$ 11 bilhões, R\$ 50,7 bilhões). Também está em estudo a ampliação para a vodka e outros produtos russos da lista de itens fechados para importação para a UE.

Decolar prevê aquisições e estreia no varejo físico no País (06/04/2022)

Broadcast

Com a pandemia dando sinais de término, a companhia de turismo argentina Despegar, dona da marca Decolar, avalia que 2022 poderá ser o ano de volta aos patamares de antes da pandemia. Para a retomada, a empresa, que tem US\$ 300 milhões em caixa, está se preparando para investir em novas aquisições e até na incursão no varejo físico no País. A investida no mundo físico deve ocorrer por meio de aquisições, segundo Damian Scokin, presidente da Despegar. Foi dessa maneira que a empresa estreou em 2019, quando comprou a companhia chilena Viajes Falabella, que tem lojas no Chile, Colômbia e Peru. Hoje, a Despegar administra 78 lojas nesses mercados.

O executivo não coloca uma data para que essa estreia ocorra, mas afirma que opções de compras já estão sendo analisadas. Porém, a ideia não é partir para uma disputa em número de lojas com a CVC, que conta com cerca de 1.280 unidades, mas se tornar um ponto de contato direto com os clientes.

Para Marta Poggi, especialista em turismo e sócia da Strategia, apesar do online estar cada vez mais representativo no setor, o atual momento pode impactar positivamente as vendas fora da internet. Segundo ela, ainda há muitas dúvidas dos clientes relacionadas às viagens. A própria Decolar tem sofrido com as reclamações de clientes no País. Somente no site Reclame Aqui, a companhia soma mais de 40 mil reclamações nos últimos 12 meses e ainda tem a avaliação ruim na plataforma.

Startup Diferente aposta em alimentos orgânicos ‘feios’ (06/04/2022)

O Estado de S. Paulo.

Entre a colheita e a chegada às gôndolas do mercado, mais de 20% da produção global de frutas e hortaliças vai para o lixo, segundo o Programa das Nações Unidas para o Meio Ambiente (PNUMA). Uma das mais impactantes é a de que parte do descarte ocorre porque a produção não atende aos padrões estéticos dos mercados. É um problema que a startup Diferente quer amenizar – e para isso, anuncia o recebimento de um aporte de US\$ 4,4 milhões. A startup permite em seu site a assinatura de uma cesta (semanal, quinzenal ou mensal) de hortaliças e frutas orgânicas. A promessa é a de entregar alimentos saudáveis por preços 40% mais baixos. Entre os fundadores estão ex-executivos Saulo Marti (ex-olist), Paulo Monçores (ex-vtex), Walter Rodrigues (ex-rappi) e Eduardo Petrelli, cofundador do James Delivery, app de entregas do Grupo Pão de Açúcar. Entre os investidores tem a Maya Capital GFC e Caravela. O aporte marca a estreia do Collaborative Fund, que investiu na Beyond Meat e no Kickstarter. A britânica Firstminute Capital, que participou da rodada, estreia no mercado nacional.

Além de negociar os orgânicos com produtores, a Diferente usa algoritmos de predição para oferecer cestas que atendam ao gosto do consumidor – a ideia é economizar tempo na hora da compra. Ao se cadastrar na plataforma, o usuário indica preferências e restrições, e a inteligência artificial (IA) faz as escolhas. A cesta é comprada automaticamente no período determinado. Os preços variam entre R\$ 40 e R\$ 112, de acordo com o tamanho da cesta.

***Os textos do conteúdo exposto neste informativo não são de autoria do
Governo do Estado do Ceará.
Assessoria de Comunicação – ADECE
Fone: (85) 3108.2700
www.adece.ce.gov.br***

ANEXO

INDICADORES ECONÔMICOS E SOCIAIS

Atualização 14.02.2022

TAXA DE CRESCIMENTO ANUAL DO PIB (JAN-DEZ)					
	2018	2019	2020*	2021**	2022**
Ceará	1,45	2,67	-3,56	6,24	1,25
Brasil	1,78	1,41	-4,06	4,65	0,5

Fonte: IPECE. Atualizado em 16/12/2021.

VALOR CORRENTE DO PRODUTO INTERNO BRUTO ANUAL (PIB) (R\$ BILHÕES) (JAN-DEZ)					
	2018	2019	2020*	2021**	
Ceará	155,9	167,0	168,3	193,6	
Brasil	7.004,1	7.407,0	7.447,9	8.468,1	

PARTICIPAÇÕES PIB ANUAL (%) (JAN-DEZ)					
	2018	2019	2020*	2021**	
PIB CE/PIB BR	2,23	2,25	2,26	2,29	
Participações População (%)	4,35	4,35	4,34	4,33	

Fonte: IBGE e IPECE. Atualizado em 29/09/2021.

Notas: (*) Valores estimados, sujeitos a revisão; (*) Valores projetados, sujeitos a revisão.

ÍNDICE DA ATIVIDADE ECONÔMICA REGIONAL - VARIAÇÃO ACUMULADA (%)

REGIÃO/ANO	JAN-DEZ/18	JAN-DEZ/19	JAN-DEZ/20	JAN-DEZ /21
Ceará	1,86	1,83	-3,97	4,22
Nordeste	1,59	0,34	-3,54	2,97
Brasil	1,32	1,05	-4,05	4,50

Fonte: Banco Central.

Nota: base: igual período do ano anterior.

CONTAS EXTERNAS DO CEARÁ (US\$ MILHÕES) (JAN)						
	2018	2019	2020	2021	2022	Var (21 - 22) %
Exportações	180,54	238,18	203,67	106,10	210,12	98,03
Importações	195,15	206,10	257,98	237,20	628,94	165,15
Saldo Comercial	-14,60	32,08	-54,30	-131,10	-418,83	219,47

Fonte: MDIC.

ESTOQUE DO VOLUME DE CRÉDITO

	2018	2019	2020	2021 (Até dezembro)
Brasil (R\$ Tri)	3,26	3,48	4,02	4,68
Ceará (R\$ Bi)	71,32	76,77	87,14	100,58

Fonte: Banco Central.

PRINCIPAIS ÍNDICES				
ATIVIDADE – CEARÁ	Variação Acumulada de Janeiro a Dezembro			
	2018	2019	2020	2021
Produção Física Industrial	0,4	1,6	-6,2	3,7
Pesquisa Mensal de Serviços	-7,1	0,3	-13,6	13,2
Pesquisa Mensal do Turismo	6,6	4,8	-41,0	19,5
Vendas Mensais do Varejo Comum	2,1	-1,4	-5,8	-3,3
Vendas Mensais do Varejo Ampliado	2,7	3,1	-5,0	7,1
Vendas Mensais de Materiais de Construção	-2,8	13,7	5,8	23,1

Fonte: IBGE e FGV.

Nota: base: igual período do ano anterior.

MERCADO DE TRABALHO - CEARÁ				
INDICADOR	2018.4	2019.4	2020.4	2021.3
Desocupação (%)	10,1	10,1	14,4	12,4
Nível de ocupação (%)	50,3	50,8	42,8	46,7
População em idade de trabalhar	7.312 (100%)	7.410 (100%)	7.620 (100%)	7.408 (100%)
Força de trabalho (mil) (a=b+c)	4.088 (56%)	4.185 (56%)	3.808 (50%)	3.952 (53%)
Ocupada (mil) (b)	3.676	3.762	3.260	3.460
Formal (mil)	1.630	1.702	1.534	1.618
Informal (mil)	2.046	2.060	1.726	1.842
Desocupada (mil) (c)	412	423	549	492
Fora da Força de trabalho (mil)	3.224 (44%)	3.225 (44%)	3.812 (50%)	3.456 (47%)
Desalentados (mil)	328	358	466	384
Rendimento médio, estimava real, de todos os trabalhos das pessoas ocupadas (em R\$)	1.525	1.685	1.656	1.694

Fonte: IBGE (PNAD Contínua).

ESTOQUE DE EMPREGO FORMAIS							
REGIÃO/ANO	2015	2016	2017	2018	2019	2020	2021* (Até dezembro)
Ceará	1.542.759	1.443.365	1.464.948	1.471.704	1.478.563	1.441.497	1.522.957
Nordeste	8.899.279	8.436.203	8.543.651	8.647.237	8.548.407	8.368.329	8.842.907
Brasil	48.060.807	46.060.198	46.281.590	46.631.115	46.716.492	46.236.176	48.966.773
CE/NE (%)	17,34	17,11	17,15	17,02	17,30	17,23	17,22
CE/BR (%)	3,21	3,13	3,17	3,16	3,16	3,12	3,11
NE/BR (%)	18,52	18,32	18,46	18,54	18,30	18,10	18,06

Fonte: RAIS/ME e NOVO CAGED.

Nota: * O estoque de empregos 2021: Estoque de empregos em 2020 + o saldo das contratações de 2021.

Movimentação do emprego formal – Ceará – 1996 – Dezembro/2021

Ano Declarado	Admitidos	Desligados	Saldo
2021*	492.569	411.109	81.460
2020*	373.278	367.300	5.978
2019	372.926	363.380	9.546
2018	376.722	357.097	19.625
2017	365.964	371.270	-5.306
2016	386.494	423.395	-36.901
2015	461.644	497.486	-35.842
2014	540.098	498.154	41.944
2013	523.674	477.859	45.815
2012	481.466	451.338	30.128
2011	489.918	443.892	46.026
2010	448.201	375.414	72.787
2009	379.204	314.768	64.436
2008	345.458	304.017	41.441
2007	295.833	256.111	39.722
2006	267.041	233.481	33.560
2005	240.637	209.762	30.875
2004	227.205	195.965	31.240
2003	210.583	191.938	18.645
Subtotal	7.278.915	6.743.736	535.179
2002			30.831
2001			17.081
2000			17.779
1999			5.823
1998			-7.460
1997			4.031
1996			1.463
Total			604.727

Fonte: Ministério da Economia/ NOVO CAGED.

Nota: * Valores sujeitos a revisão.

ABERTURA/FECHAMENTO DE EMPRESAS NO CEARÁ (ACUMULADO DE JAN-DEZ)				
ESPECIFICAÇÕES	2018	2019	2020	2021
Abertura	70.245	85.246	89.216	110.011
Fechamento	71.837	31.598	27.472	38.832
Saldo	-1.592	53.648	61.744	71.179

Fonte: JUCEC.

PECEM - TOTAL DE MOVIMENTAÇÃO DE CARGA (TONELADAS) (ACUMULADO DE JAN-DEZ)					
PERÍODO	2018	2019	2020	2021	Var (18 - 21) %
	17.214.859	18.100.766	15.930.483	22.417.077	30,22

Fonte: CIPP.

CONSUMO (MWM) DE ENERGIA (ACUMULADO DE JAN-DEZ)					
	2018	2019	2020	2021	Var (20 - 21) %
Ceará	11.575.659	11.903.860	11.673.157	12.712.261	8,90

Fonte: ENEL Ceará/Departamento de Faturamento.

Fechamento do mercado

Bolsas

IBOV
119.558,76

NASDAQ
14.262,81

DOW JONES
34.762,40

S&P 500
4.542,26

Nikkei 225
27.787,98

LSE Londres
8.360,00

Moedas

DÓLAR
R\$ 4,66

EUR
R\$ 5,09

GBP/USD
1,31

USD/JPY
123,62

EUR/USD
1,09

USD/CNY
6,36

BITCOIN
\$45.931,29

COMMODITIES

BRENT (US\$)
106,41

Prata (US\$)
24,44

Boi Gordo (US\$)
137,30

Trigo NY (US\$)
1.043,60

OURO (US\$)
1.925,30

Boi Gordo (R\$)
325,00

Soja NY (US\$)
1.622,88

Fe CFR (US\$)
161,84

Indicadores de mercado

US T-2Y
2,52

US T-5Y
2,71

US T-10Y
2,56

US T-30Y
2,59

SELIC (%)
11,75

IPCA - Acumulado em 12 meses (%)
10,54

Risco Brasil - CDS 5 anos - USD
204,30

Receta Corrente Líquida - Ceará (2021)
25.170,81 Mi

Investimento - Ceará (2021)
3.477,67 Mi

Última atualização:
05/04/2022

