

Resumo de notícias econômicas

12 de Julho de 2022 (terça-feira)

Ano 4 n. 385

Núcleo de Inteligência da ADECE/SEDET



CEARÁ
GOVERNO DO ESTADO
SECRETARIA DO DESENVOLVIMENTO
ECONÔMICO E TRABALHO

Dangerous debt

Global debt is rising rapidly, led by borrowing in advanced economies and China.

(percent of GDP)

● Non-financial corporations ● Household debt ● Public debt

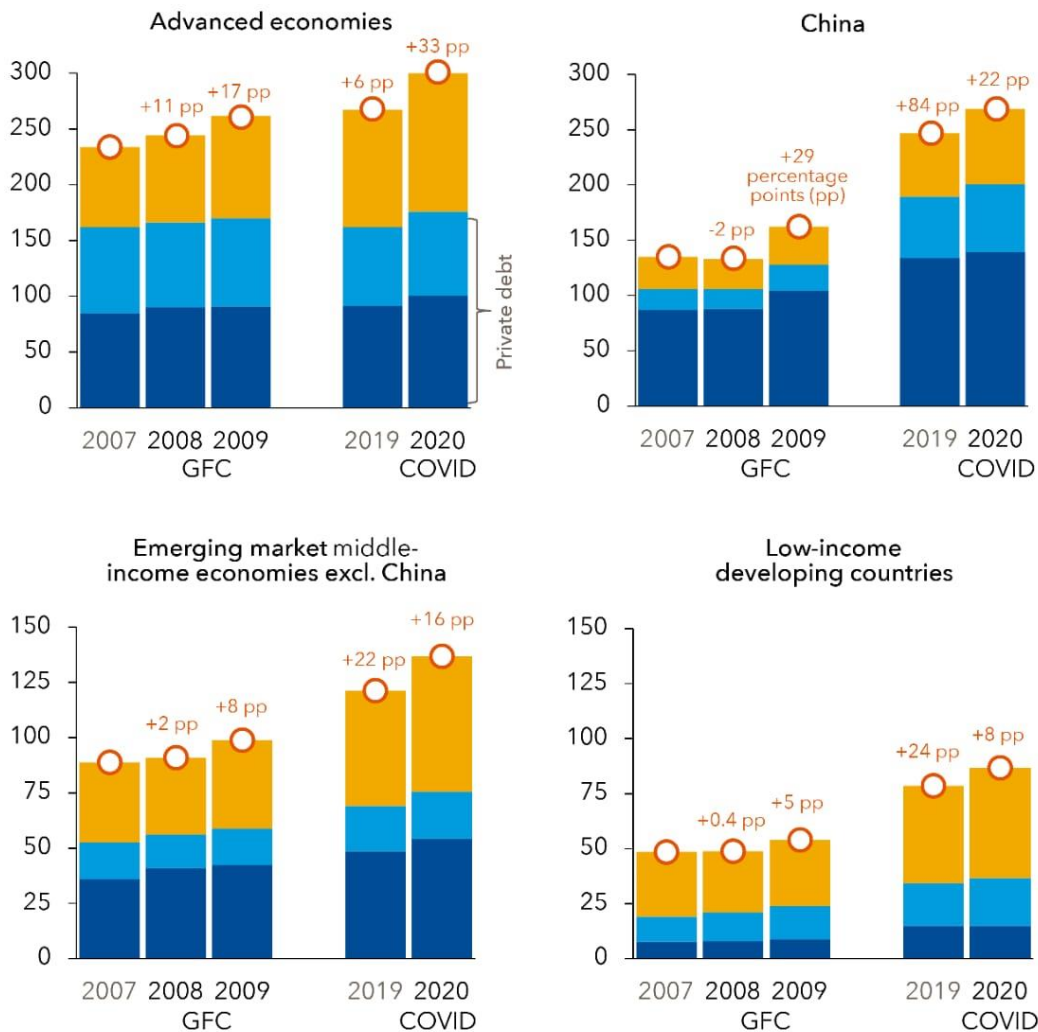

Source: IMF Global Debt Database; IMF World Economic Outlook (WEO) & IMF staff calculations

Note: Total Debt as a percent of GDP is close but not exactly equal to the sum of the components of public and private debt. This is because of the difference in country coverage for the corresponding variables. GFC=Global Financial Crisis.

IMF

“Não existem países *subdesenvolvidos*. Existem países *subadministrados*”

Peter Drucker

PRINCIPAIS NOTÍCIAS DE POLÍTICA ECONÔMICA: 12 DE JULHO DE 2022

- Dado de emprego reforça alta de juros nos EUA

O mercado de trabalho ainda bastante forte nos Estados Unidos em junho pavimentou a expectativa em Wall Street de que o Federal Reserve seguirá firme na sua política de elevação dos juros para atentar controlara maior inflação em quatro décadas no país.

- Elon Musk: Twitter não cumpriu obrigações e desiste de negócio

Elon Musk notificou o Twitter ontem de que desistiu de comprar a companhia. A comunicação foi feita em documentação enviada à SEC, que incluía uma carta assinada por Mike Ringler, advogado que o representa na negociação.

- Todas as criptomoedas fecharam junho no vermelho

Se o mês de maio tinha sido difícil, com apenas uma criptomoeda apresentando resultados positivos, junho conseguiu ser ainda pior.

- Reação da construção e varejo ainda requer cautela

Empresas dos chamados setores cíclicos mostraram reação na bolsa de valores nos últimos dias, após meses com desempenho fraco.

- Otimista, mercado se divide entre alta e estabilidade

O otimismo do mercado financeiro sobre o comportamento das ações no curtíssimo prazo teve impulso no Termômetro Broadcast Bolsa, que busca captar o sentimento de operadores, analistas e gestores para o comportamento do Ibovespa na semana seguinte.

- Recessão afetará lucros de empresas nos Estados Unidos

As empresas de capital aberto nos Estados Unidos devem entregar o menor crescimento de lucros no 2.º trimestre desde o fim de 2020, em meio ao temor de uma recessão à vista.

- Alta do juro, para conter inflação, se reflete em Wall Street

Os resultados dos balanços do 2.º trimestre são vistos como um dos principais gatilhos para o desempenho futuro das ações das companhias listadas nos Estados Unidos, na opinião de bancos em Wall Street e consultorias econômicas.

- Taxa de administração de fundos 'mono ação' pode chegar a 3% ao ano

Na oferta da Eletrobras, que marcou a privatização da companhia, 370 mil trabalhadores compraram ações utilizando o FGTS.

- Boca a boca digital turbina retorno de PMEs

A divulgação boca a boca é o trunfo das empresas. Ter alguém que experimentou, gostou e sente prazer em recomendar um produto ou serviço gera conexão e confiança.

- Usinas emergenciais somam mais de R\$ 400 milhões em multas

As usinas de energia contratadas pelo governo de forma emergencial em 2021 acumulam R\$ 413 milhões em multas por não cumprir partes dos contratos e atrasar a entrega da energia prevista.

Dado de emprego reforça alta de juros nos EUA (12/07/2022)

Bloomberg

O mercado de trabalho ainda bastante forte nos Estados Unidos em junho pavimentou a expectativa em Wall Street de que o Federal Reserve seguirá firme na sua política de elevação dos juros para controlar a maior inflação em quatro décadas no país. Mas o temor de que o país entre em recessão em breve – o que tem causado volatilidade nos mercados financeiros.

Os EUA criaram 372 mil novos empregos em junho, mostrou o relatório conhecido como “payroll”, publicado pelo Departamento do Trabalho do país. O número veio acima da mediana de analistas consultados, que apontava para a geração de 275 mil vagas, e mostrou um mercado de trabalho ainda pujante nos EUA, o que desafia o Fed no controle da inflação.

Assim, o “payroll” deixou as portas abertas para um novo aumento da ordem de 0,75% dos juros na reunião deste mês do Comitê Federal de Mercado Aberto (Fomc, em inglês), de acordo com a maioria dos bancos em Wall Street. Estão nesse grupo no mesmo Jpmorgan, o Goldman Sachs, o Citigroup e o Jefferies, além das consultorias britânicas Oxford de capital Economics. Levantamento feito pela plataforma CME Group mostra que a chance de um aumento da ordem de 1% passou a ser precificada no mercado, embora ainda pequena – de 4,6%. Antes do “payroll”, tal possibilidade não era aventada. A maioria mantém a expectativa de 0,75%.

Elon Musk: Twitter não cumpriu obrigações e desiste de negócio (12/07/2022)

Bloomberg

Elon Musk notificou o Twitter ontem de que desistiu de comprar a companhia. A comunicação foi feita em documentação enviada à SEC (Securities and Exchange Commission, órgão que regula o mercado de capitais nos EUA), que incluía uma carta assinada por Mike Ringler, advogado que o representa na negociação. A oferta era de US\$ 44 bilhões e foi suspensa em maio porque o empresário não estava convencido da transparência da plataforma em relação à sua base de usuários.

Na carta, Ringler afirma, em nome de Musk, que “o Twitter não cumpriu com suas obrigações contratuais”. Segundo levantamento do Twitter entregue ao bilionário,

a plataforma tinha cerca de 5% de contas consideradas “spam”, que podem ser perfis falsos ou bots. Especialistas, porém, dizem que o número pode ser muito maior.

Segundo Ringer, o Twitter ignorou vários pedidos de Musk para acessar dados de usuários ativos mensais – ou seja, contas que poderiam ser monetizadas. No acordo de intenção de compra assinado pelo bilionário, porém, ele havia concordado em abrir mão de verificar esses dados durante as negociações. A multa para a quebra do contrato entre as partes é de US\$ 1 bilhão a ser pago por Musk.

Todas as criptomoedas fecharam junho no vermelho (12/07/2022)

Broadcast

Se o mês de maio tinha sido difícil, com apenas uma criptomoeda apresentando resultados positivos, junho conseguiu ser ainda pior. Entre os 40 ativos mapeados pela QR Asset, nenhum conseguiu segurar a pressão do “inverno cripto” – termo criado para definir períodos estendidos de forte desvalorização dos ativos. O Bitcoin Cash (BCH), por exemplo, teve o seu pior mês, trimestre e semestre desde a sua criação em se tratando de quedas. Assim, a criptomoeda encerrou junho com queda de 44,06% frente ao real – o pior desempenho entre os ativos analisados pela QR Asset. O bitcoin cash foi criado em 1.º de agosto de 2017 em um processo de separação do bitcoin.

Entre as maiores quedas do mês está o Ethereum (ETH), que se desvalorizou 38,90% em junho. Theodoro Fleury, sócio da QR Asset, diz que, com a queda de operadores de renome no ecossistema, o ethereum ficou pressionado. Se não houve um lado positivo no mês, ao menos houve quem conseguisse segurar parte das quedas. A criptomoeda de melhor desempenho no período foi a Theta Token (THETA), que fechou junho com baixa de apenas 1,12%. “Ao longo de junho, a Theta Network anunciou melhorias na sua rede de validadores, mas o principal motivo pelo qual o ativo se destacou é o fato de ele estar entre os piores desempenhos no início do mês”, explica Fleury.

Entre os ativos com mais de US\$ 1 bilhão de capitalização de mercado, o THETA apresentava uma das piores performances desde a máxima histórica, com queda de quase 95% em um ano. As outras criptomoedas que conseguiram perdas menos expressivas em junho são o Uniswap (UNI), que anunciou a compra do agregador de

NFTS Genie; e o Chainlink (LINK), que anunciou que o ativo deve fazer em breve um staking – quando parte das criptomoedas são travadas na blockchain e, com isso, os investidores recebem moedas digitais como recompensa pela validação de operações. Completa a lista dos melhores ativos do mês o FTX Token (FTT).

Reação da construção e varejo ainda requer cautela (12/07/2022)

Broadcast

Empresas dos chamados setores cíclicos – aqueles que têm forte correlação com o contexto macroeconômico – mostraram reação na bolsa de valores nos últimos dias, após meses com desempenho fraco. Mas, para analistas, é cedo para falar em recuperação consistente desses setores, uma vez que o ambiente econômico brasileiro e internacional inspira cuidados. O momento ainda é de incertezas e volatilidade, e a confiança do consumidor só deve ser mais significativa em um futuro próximo.

Há espaço para ações desses setores subirem porque as cotações estão abaixo dos preços justos, devido à acentuada retração. E as apostas não são as mesmas para todos os setores. Analistas apontam que o varejo, por exemplo, tem melhores fundamentos e pode ser favorecido, mas o e-commerce deve sofrer por mais tempo. No setor de construção, as companhias voltadas à alta renda tendem a enfrentar mais dificuldades do que as de baixa renda. E as aéreas, cujos papéis estão caros, deverão continuar a sofrer com a alta do combustível de aviação, câmbio e demanda enfraquecida.

Otimista, mercado se divide entre alta e estabilidade (12/07/2022)

Broadcast

O otimismo do mercado financeiro sobre o comportamento das ações no curtíssimo prazo teve impulso no Termômetro Broadcast Bolsa, que busca captar o sentimento de operadores, analistas e gestores para o comportamento do Ibovespa na semana seguinte. Nenhum dos participantes disse esperar queda na próxima semana, com as expectativas divididas entre alta (76,92%) e estabilidade (23,08%), o que não ocorria desde dezembro de 2021. No último Termômetro, 42,86% esperavam ganhos nesta semana; outros 42,86%, variação neutra; e 14,29%, baixa.

No período de 11 a 15 de julho, o foco da agenda externa é a divulgação do índice de inflação ao consumidor (CPI, em inglês) de junho nos Estados Unidos, na quarta-feira (13). Na noite de quinta (14), está prevista uma bateria de indicadores de atividade na China, entre eles, o PIB do segundo trimestre. No Brasil, o calendário contempla a Pesquisa Mensal de Comércio (PMC) e a Pesquisa Mensal de Serviços (PMS).

Recessão afetará lucros de empresas nos Estados Unidos (12/07/2022)

Bloomberg

As empresas de capital aberto nos Estados Unidos devem entregar o menor crescimento de lucros no 2.º trimestre desde o fim de 2020, em meio ao temor de uma recessão à vista. Os resultados do período podem se tornar um desafio para o desempenho futuro das ações em Wall Street. A temporada de balanços nos Estados Unidos tem início nesta semana, com gigantes do setor financeiro como Citigroup, JPMorgan, Wells Fargo e Morgan Stanley revelando seus números do período. Além dos grandes bancos, a PepsiCo, de alimentos e bebidas, também puxa a fila.

O lucro das empresas do S&P 500, que reúne as 500 maiores companhias listadas nos EUA, deve apresentar expansão de 4,1% no 2.º trimestre, de acordo com estimativa revisada para baixo da norte-americana FactSet. Antes, a previsão era de alta de 5,9%.

Será, assim, o menor crescimento de lucros reportado pelo índice desde o quarto trimestre de 2020, quando o avanço registrado foi de 3,8%, e as economias foram impactadas pelos bloqueios implementados para conter a pandemia da covid-19.

Alta do juro, para conter inflação, se reflete em Wall Street (12/07/2022)

Financial Times

Os resultados dos balanços do 2.º trimestre são vistos como um dos principais gatilhos para o desempenho futuro das ações das companhias listadas nos Estados Unidos, na opinião de bancos em Wall Street e consultorias econômicas. No entanto, diante de uma inflação persistente e o risco de uma recessão a reboque, o horizonte não é dos melhores. “Embora o crescimento da receita deva permanecer saudável, vemos decepção frente as margens de lucro”, diz o diretor da Oxford Economics, Daniel Grosvenor.

De acordo com o Morgan Stanley, as estimativas de ganhos para o S&P 500 e o Nasdaq 100, que reúne as cem maiores empresas não financeiras da bolsa de tecnologia, estão 20% acima das vistas após a grande crise financeira de 2009.

As próprias empresas já estão sinalizando uma projeção negativa para o lucro por ação no 2.º trimestre e no fechamento de 2022. Das mais de 100 empresas que forneceram uma orientação para o intervalo de abril a junho, 71 foram negativas e 32, positivas. “De fato, o 2.º trimestre tem o maior número de empresas do S&P 500 emitindo orientação de lucro por ação negativo para um trimestre desde o 4.º trimestre de 2019”, observa Butters, da FacSet.

Taxa de administração de fundos ‘mono ação’ pode chegar a 3% ao ano (12/07/2022)

Broadcast

Na oferta da Eletrobras, que marcou a privatização da companhia, 370 mil trabalhadores compraram ações utilizando o FGTS. A demanda foi tamanha que os investidores não conseguiram comprar todas as ações que desejaram. Para atrair esses recursos, bancos e corretoras lançaram mais de 20 fundos com o propósito único de comprar ações da empresa de energia na oferta. A disputa pelos recursos do FGTS na oferta se tornou tão grande que chegou às taxas de administração cobradas pelo mercado. Elas começaram em 1%, mas chegaram a cair, chegando a 0,2% ao ano. No entanto, essa não é a realidade de outros fundos no mercado que têm investimento em uma única ação listada na Bolsa. Levantamento realizado por Einar Rivero, da Economatica/TC, mostra que há 66 fundos de investimento “mono ação”, com ações da Vale ou Petrobras. O estudo não contabiliza fundos que foram lançados na privatização da Eletrobras.

Desses fundos, 39 cobram mais do que 1% de taxa de administração, sendo que três cobram 3% anualmente, esses geridos pelo Itaú Unibanco. O fundo com maior número de cotistas é um administrado pelo Banco do Brasil, com 35 mil e um patrimônio na casa de R\$ 1 bilhão, apenas com ações da Vale. A cobrança é de 2% aos cotistas. Isso significa que, sem esforço de gestão, o fundo rende à instituição financeira cerca de R\$ 20 milhões anualmente. Procurados, Itaú e BB não comentaram. A concentração em ações de Vale e Petrobras é explicada porque, assim como a Eletrobras, foi liberado

antes o uso do FGTS para compra de ações. Além desses casos, há fundos mono ação com papéis da Cielo, BB Seguridade e Bradesco.

A taxa de administração é cobrada para remunerar o gestor do fundo pelo trabalho de seleção dos ativos que irão compor a carteira. No entanto, em um fundo mono ação, esse trabalho não existe, já que ele foi constituído para comprar apenas uma ação, não podendo diversificar o portfólio com outros ativos.

Boca a boca digital turbina retorno de PMEs (12/07/2022)

O Estado de S. Paulo.

A divulgação boca a boca é o trunfo das empresas. Ter alguém que experimentou, gostou e sente prazer em recomendar um produto ou serviço gera conexão e confiança. Entre si, as pessoas discutem sobre o item e querem trocar mais experiências. No mundo digital e conectado, esses brand lovers (apaixonados pela marca) se reúnem em comunidades virtuais que potencializam o negócio e ser fonte de novos clientes.

“Grupos em torno de um assunto comum geram pertencimento e é por isso que podem trazer boas oportunidades para as marcas”, escreve André Siqueira, fundador da RD Station, no livro Máquina de Aquisição de Clientes. Esse é o marketing de comunidade, que pode ser aplicado tanto num grupo de seguidores em rede social como entre membros reunidos no Telegram, espontaneamente ou capitaneados pela marca. A tática, porém, não é um tipo específico de divulgação. “É um conjunto de ações que pode fomentar ou estimular, organizando algum tipo de comunidade ao redor da marca. Ele é parte de um todo”, explica Marcos Bedendo, professor de marketing da ESPM.

Para manter o engajamento, é importante investir em conteúdo que conversem com o universo da marca, pois só posts de venda podem afastar o consumidor.

Usinas emergenciais somam mais de R\$ 400 milhões em multas (12/07/2022)

O Estado de S. Paulo.

As usinas de energia contratadas pelo governo de forma emergencial em 2021 acumulam R\$ 413 milhões em multas por não cumprir partes dos contratos e atrasar a entrega da energia prevista. Foram 17 usinas vencedoras em um leilão realizado no fim de 2021 com o objetivo de afastar os riscos de apagão neste ano e preservar os

reservatórios das hidrelétricas do País nos meses de seca. As empresas tinham de começar a entregar energia em 1.º de maio, mas 98% da carga adquirida ainda não foi acionada – só uma dessas usinas está em operação neste momento. Os riscos de apagão diminuíram, e os lagos das hidrelétricas estão cheios, o que torna a operação menos necessária.

O levantamento das punições junto à Câmara de Comercialização de Energia Elétrica (CCEE), instituição que atua como o gestor financeiro do setor. O órgão confirmou o valor das multas e a informação de que todas as usinas foram alvo das autuações, já que não estavam funcionando na data determinada. Como as multas aplicadas em junho se referem apenas ao descumprimento do prazo confirmado em maio, o valor das punições continuará a crescer, devido aos atrasos que prosseguem até o momento.

No setor elétrico, é grande a pressão para que o governo cancele os contratos. Pelas regras do leilão, isso pode ser feito se as usinas não estiverem ligadas até dia 1.º de agosto. O TCU já procurou a Aneel, questionando sobre a alternativa do rompimento, mesmo que isso enseje indenização, por conta do alto custo da energia contratada.

PARA NÃO ERRAR MAIS

Nem... nem (Concordância)

Sujeito composto ligado por “**Nem... nem**” leva o verbo para o plural.

Exemplo:

Nem o árbitro nem o auxiliar viram irregularidade no lance.

Quando houver ideia de exclusão, o verbo permanecerá no singular.

Exemplo:

Nem Maria nem Luana casará com João.

***Os textos do conteúdo exposto neste informativo não são de autoria do
Governo do Estado do Ceará.
Assessoria de Comunicação – ADECE
Fone: (85) 3108.2700
www.adece.ce.gov.br***

INDICADORES ECONÔMICOS E SOCIAIS

ATUALIZADO 13.05.2022

TAXA DE CRESCIMENTO ANUAL DO PIB (JAN A DEZ)					
	2018	2019	2020*	2021*	2022**
Ceará	1,45	2,09	-4,16	6,63	1,25
Brasil	1,78	1,22	-3,88	4,65	0,50

Fonte: IBGE e IPECE. Atualizado em 24/03/2022.

Notas: (*) Valores estimados, sujeitos a revisão; (**) Valores projetados, sujeitos a revisão.

VALOR CORRENTE DO PRODUTO INTERNO BRUTO ANUAL (PIB) (R\$ BILHÕES) (JAN A DEZ)					
	2018	2019	2020*	2021*	2022**
Ceará	155,90	163,58	163,86	192,31	207,27
Brasil	7.004,14	7.389,13	7.467,62	8.679,49	9.285,51

PARTICIPAÇÕES PIB ANUAL (%) (JAN-DEZ)					
	2018	2019	2020*	2021*	2022**
PIB_CE/PIB_BR	2,23	2,21	2,19	2,22	2,23
Participações População (%)	4,35	4,35	4,34	4,33	4,33

Fonte: IBGE e IPECE. Atualizado em 24/03/2022.

Notas: (*) Valores estimados, sujeitos a revisão; (**) Valores projetados, sujeitos a revisão.

ÍNDICE DA ATIVIDADE ECONÔMICA REGIONAL - VARIAÇÃO ACUMULADA (%)									
REGIÃO/ANO	FEV/18	JAN-DEZ/18	FEV/19	JAN-DEZ/19	FEV/20	JAN-DEZ/20	FEV/21	JAN-DEZ/21	FEV/22
Ceará	1,52	1,81	3,16	1,77	1,57	-3,84	-0,30	4,98	0,30
Nordeste	1,26	1,32	1,04	0,45	2,12	-3,51	-2,53	3,69	2,62
Brasil	1,64	1,32	2,05	1,05	0,42	-4,05	-0,80	4,60	0,44

Fonte: Banco Central.

Nota: base: igual período do ano anterior.

CONTAS EXTERNAS DO CEARÁ (US\$ MILHÕES) (ACUMULADO DE JAN A ABR)						
	2018	2019	2020	2021	2022	Var (21 - 22) %
Exportações	639,07	736,83	680,49	654,86	798,13	21,88
Importações	798,31	670,38	826,01	976,37	1.941,13	98,81
Saldo Comercial	-159,24	66,45	-145,52	-321,51	-1.143,00	255,51

Fonte: MDIC.

PRINCIPAIS ÍNDICES					
ATIVIDADE – CEARÁ	Variação Acumulada de Janeiro a Março				
	2018	2019	2020	2021	2022
Produção Física Industrial	2,7	-0,4	-1,4	5,8	-12,8
Pesquisa Mensal de Serviços	-9,2	-5,7	-0,6	-7,8	15,2
Pesquisa Mensal do Turismo	-2,7	10,6	-9,3	-34,5	47,7
Vendas Mensais do Varejo Comum	3,5	-1,5	-7,5	-6,1	4,8
Vendas Mensais do Varejo Ampliado	4,5	1,1	-3,1	-0,3	5,2
Vendas Mensais de Materiais de Construção	-8,1	5,3	11,7	15,4	28,6

Fonte: IBGE e FGV.

Nota: base: igual período do ano anterior.

AV. WASHINGTON SOARES, 999 – PAVILHÃO LESTE – PORTÃO D – 2º MEZANINO – EDSON QUEIROZ

CEP: 60811-341 | FORTALEZA/CE | TEL.: (85) 3108.2700 – E-MAIL: adece@adece.ce.gov.br

MERCADO DE TRABALHO - CEARÁ					
INDICADOR	2018.4	2019.4	2020.4	2021.4	2022.1
Desocupação (%)	10,1	10,1	14,4	11,1	11,0
Nível de ocupação (%)	50,3	50,8	42,8	47,2	45,2
População em idade de trabalhar	7.312 (100%)	7.410 (100%)	7.620 (100%)	7.467 (100%)	7.479 (100%)
Força de trabalho (mil) (a=b+c)	4.088 (56%)	4.185 (56%)	3.808 (50%)	3.961 (53%)	3.803 (51%)
Ocupada (mil) (b)	3.676	3.762	3.260	3.522	3.384
Formal (mil)	1.630	1.702	1.534	1.622	1.580
Informal (mil)	2.046	2.060	1.726	1.900	1.804
Desocupada (mil) (c)	412	423	549	439	419
Fora da Força de trabalho (mil)	3.224 (44%)	3.225 (44%)	3.812 (50%)	3.506 (47%)	3.676 (49%)
Desalentados (mil)	328 (10,2%)	358 (11,1%)	466 (12,2%)	380 (10,8%)	385 (10,5%)
Rendimento médio real habitual de todos os trabalhos das pessoas ocupadas (R\$)	1.778	1.872	1.798	1.800	1.738

Fonte: IBGE (PNAD Contínua).

ESTOQUE DE EMPREGO FORMAIS								
REGIÃO/ANO	2015	2016	2017	2018	2019	2020	2021*	2022*
Ceará	1.542.759	1.443.365	1.464.948	1.471.704	1.478.563	1.441.497	1.521.965	1.530.890
Nordeste	8.899.279	8.436.203	8.543.651	8.647.237	8.548.407	8.368.329	8.852.080	8.877.166
Brasil	48.060.807	46.060.198	46.281.590	46.631.115	46.716.492	46.236.176	48.997.477	49.612.650
CE/NE (%)	17,34	17,11	17,15	17,02	17,30	17,23	17,19	17,25
CE/BR (%)	3,21	3,13	3,17	3,16	3,16	3,12	3,11	3,09
NE/BR (%)	18,52	18,32	18,46	18,54	18,30	18,10	18,07	17,89

Fonte: RAIS/ME e NOVO CAGED.

Nota: * **O estoque de empregos 2021:** Estoque de empregos em 2020 + o saldo das contratações de 2021.

** **O estoque de empregos 2022:** Estoque de empregos em 2020 + o saldo das contratações de 2021 + o saldo das contratações de 2022.

Movimentação do emprego formal – Ceará – 1996 – Março/2022.

Ano Declarado	Admitidos	Desligados	Saldo
2022*	132.279	123.354	8.925
2021*	495.733	415.265	80.468
2020*	373.222	367.277	5.945
2019	372.926	363.380	9.546
2018	376.722	357.097	19.625
2017	365.964	371.270	-5.306
2016	386.494	423.395	-36.901
2015	461.644	497.486	-35.842
2014	540.098	498.154	41.944
2013	523.674	477.859	45.815
2012	481.466	451.338	30.128
2011	489.918	443.892	46.026
2010	448.201	375.414	72.787
2009	379.204	314.768	64.436
2008	345.458	304.017	41.441
2007	295.833	256.111	39.722
2006	267.041	233.481	33.560
2005	240.637	209.762	30.875
2004	227.205	195.965	31.240
2003	210.583	191.938	18.645
Subtotal	7.414.302	6.871.223	543.079
2002			30.831
2001			17.081
2000			17.779
1999			5.823
1998			-7.460
1997			4.031
1996			1.463
Total			612.627

Fonte: Ministério da Economia/ NOVO CAGED.

Nota: * Valores sujeitos a revisão.

ABERTURA/FECHAMENTO DE EMPRESAS NO CEARÁ (ACUMULADO DE JAN A ABR)					
ESPECIFICAÇÕES	2018	2019	2020	2021	2022
Abertura	23.381	26.994	27.598	37.191	36.795
Fechamento	52.696	10.484	9.759	11.917	15.947
Saldo	-29.315	16.510	17.839	25.274	20.848

Fonte: JUCEC.

PECEM - TOTAL DE MOVIMENTAÇÃO DE CARGA (TONELADAS) (ACUMULADO DE JAN A ABR)						
PERÍODO	2018	2019	2020	2021	2022	Var (18 - 22) %
	5.661.429	5.547.358	5.482.558	5.718.556	5.940.895	4,94

Fonte: CIPP.

CONSUMO (MWM) DE ENERGIA (ACUMULADO DE JAN A MAR)						
	2018	2019	2020	2021	2022	Var (20 - 22) %
Ceará	2.777.553	2.931.400	2.881.047	3.106.936	3.103.984	7,74

Fonte: ENEL Ceará/Departamento de Faturamento.

Núcleo de Inteligência ADECE/SEDET

FECHAMENTO DE MERCADO

BOLSAS

<u>IBOV</u>	98.482,21
<u>NASDAQ</u>	11.410,85
<u>DOW JONES</u>	31.241,64
<u>S&P 500</u>	3.861,20
<u>Nikkei 225</u>	26.812,30
<u>LSE LONDRES</u>	7.662,00

MOEDAS

<u>DÓLAR</u>	R\$ 5,35
<u>EURO</u>	R\$ 5,38
<u>GBP - USD</u>	1,19
<u>USD - JPY</u>	137,40
<u>EUR - USD</u>	1,01
<u>USD - CNY</u>	6,72
<u>BITCOIN</u>	\$20.471,74

COMMODITIES

<u>BRENT (US\$)</u>	106,80
<u>Prata (US\$)</u>	19,15
<u>Boi Gordo (US\$)</u>	135,75
<u>Trigo NY (US\$)</u>	899,80
<u>OURO (US\$)</u>	1.734,00
<u>Boi Gordo (R\$)</u>	324,05
<u>Soja NY (US\$)</u>	1.528,25
<u>Fe CFR (US\$)</u>	113,74

INDICADORES DE MERCADO

<u>US T-2Y</u>	3,08	<u>Risco Brasil - CDS 5 anos - USD</u>	286,79
<u>US T-5Y</u>	3,10	<u>SELIC (%)</u>	13,25
<u>US T-10Y</u>	3,05		
<u>US T-20Y</u>	3,49		
<u>US T-30Y</u>	3,23		

ECONOMIA CEARENSE

<u>RCL - CE (2021)</u>	25.170,81 Mi	<u>INVES - CE (2021)</u>	3.477,67 Mi
<u>RCL - CE (ABR/2022)</u>	9.653,96 Mi	<u>INVES - CE (ABR/2022)</u>	585,59 Mi

INFLAÇÃO

<u>IPCA - Brasil - Acumulado em 12 meses (%)</u>	11,73	<u>IPCA - Fortaleza - Acumulado em 12 meses (%)</u>	11,89
--	-------	---	-------

Última atualização:
11/07/2022

