

# Resumo de notícias econômicas

27 de Junho de 2022 (segunda-feira)

Ano 3 n. 374

**Núcleo de Inteligência da ADECE/SEDET**



**CEARÁ**  
GOVERNO DO ESTADO  
SECRETARIA DO DESENVOLVIMENTO  
ECONÔMICO E TRABALHO

# Paycheck Protection Program (PPP) by Industry

## Total Loans Approved in the U.S.

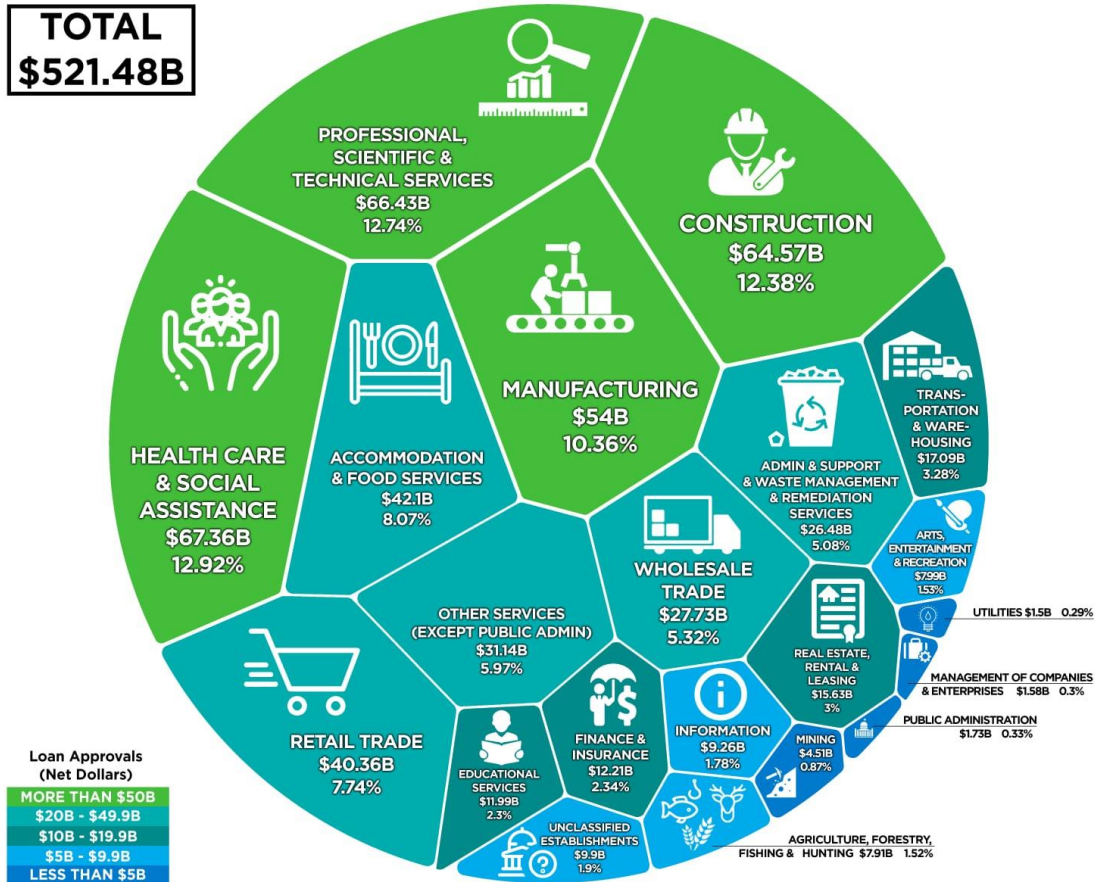

\*Loan approvals through 6/30/2020

**Article and Sources:**

<https://howmuch.net/articles/paycheck-protection-program-ppp-by-industry-2020>  
 U.S. Small Business Administration - <https://www.sba.gov/>

**howmuch**.net

*“The best way to **predict** the future is to **create** it”*

**Abraham Lincoln**

## **PRINCIPAIS NOTÍCIAS DE POLÍTICA ECONÔMICA:**

**27 DE JUNHO DE 2022**

### **- Benefícios em ano eleitoral devem custar R\$ 34,8 bilhões**

O pacote para turbinar novos programas sociais a 100 dias da eleição terá custo de R\$ 34,8 bilhões.

### **- GOVERNO AVALIA DECRETO PARA FUGIR DE REGRA ELEITORAL**

Para conseguir emplacar um amplo pacote de benefícios sociais a 100 dias da eleição, o governo estuda decretar situação emergencial no transporte de carga no Brasil.

### **- Confaz adota média móvel no ICMS, mas Estados se dividem**

Sem consenso em torno de uma nova regra para a cobrança de ICMS sobre combustíveis, Estados adiaram, a reunião do Conselho Nacional de Política Fazendária (Confaz).

### **- Recessão nos EUA vai afetar América Latina, diz Citi**

As chances de um “pouso suave” nos Estados Unidos, em meio à subida de juros para controlar a maior inflação em quatro décadas no país, diminuem a cada dia, ao passo que o risco de um “pouso forçado” cresce.

### **- Inflação volta a acelerar, indica prévia de junho**

A inflação brasileira voltou a acelerar em junho. O Índice Nacional de Preços ao Consumidor Amplo-15 (IPCA-15), prévia da inflação oficial, ficou em 0,69% neste mês, segundo os dados divulgados ontem pelo IBGE.

### **- Itens de festa junina sobem 13,51% em 12 meses**

Os itens típicos das festas juninas subiram 13,51% em 12 meses, segundo dados do Índice Nacional de Preços ao Consumidor Amplo (IPCA) de maio.

### **- Consultoria aposta em ‘default’ de dívida da Rússia**

A Rússia caminha para seu primeiro “default” em dívida em moeda estrangeira desde a Revolução de 1917, destaca a Capital Economics.

### **- Beach Park vai investir R\$ 150 milhões em novo resort**

Em meio à retomada do setor de turismo no Brasil, o grupo Beach Park anunciou um investimento de R\$ 150 milhões na construção de um novo resort de luxo no Ceará.

### **- Mercado vê riscos políticos que podem afetar ação da Petrobras**

No primeiro trimestre de 2022, a companhia registrou um lucro líquido recorde de R\$ 44,5 bilhões.

### **- China e oferta de gado favorecem frigoríficos**

Após uma sequência de sessões positivas para as ações de frigoríficos no Ibovespa na última semana, o setor deve seguir em trajetória favorável.

### **- Quadro de expectativas se divide entre alta e baixa**

Para 64,29% dos participantes, o índice terá uma semana de ganhos e para 28,57%, de perdas, entre 24 de junho e 1º de julho.

## **Benefícios em ano eleitoral devem custar R\$ 34,8 bilhões (27/06/2022)**

**O Estado de S. Paulo.**

O pacote para turbinar novos programas sociais a 100 dias da eleição terá custo de R\$ 34,8 bilhões, anunciou ontem o senador Fernando Bezerra, relator da PEC dos Combustíveis, onde serão incluídas as medidas. O valor é superior aos R\$ 29,6 bilhões previstos e ficará fora do teto de gastos. Bezerra pretende apresentar o texto na segunda-feira.

O senador confirmou que o pacote incluirá a concessão de bolsa-caminhoneiro, de R\$ 1 mil mensais, e o aumento de valor do vale-gás a famílias de baixa renda (hoje, de R\$ 53, pago a cada dois meses). Os benefícios só valeriam, se aprovados, até o fim do ano. A ampliação do vale-gás custe R\$ 1,5 bilhão. A concessão do bolsa-caminhoneiro deve gerar uma despesa de R\$ 5,4 bilhões e atender 900 mil profissionais. A ampliação do Auxílio Brasil, de R\$ 400 para R\$ 600, custará R\$ 21,6 bilhões até o fim do ano. De acordo com o relator, o benefício turbinado deve começar a ser pago a partir de agosto, em cinco parcelas.

## **GOVERNO AVALIA DECRETO PARA FUGIR DE REGRA ELEITORAL (27/06/2022)**

**O Estado de S. Paulo.**

Para conseguir emplacar um amplo pacote de benefícios sociais a 100 dias da eleição, o governo estuda decretar situação emergencial no transporte de carga no Brasil. Segundo o senador Fernando Bezerra (MDB-PE), relator da PEC dos Combustíveis, o decreto abriria a possibilidade de o governo criar um novo auxílio às vésperas do pleito sem esbarrar na legislação eleitoral. Diante da escalada de preços dos combustíveis, que vem abalando a popularidade do presidente Bolsonaro, o governo anunciou um pacote para turbinar benefícios sociais, incluindo a concessão de uma bolsa-caminhoneiro de R\$ 1 mil mensais, o aumento do Auxílio Brasil de R\$ 400 para R\$ 600 e uma ampliação do vale-gás para famílias de baixa renda. Os agrados só valeriam até o fim do ano.

A legislação eleitoral determina que, no ano em que se realizam as eleições, fica proibida a distribuição gratuita de bens ou benefícios pela administração pública. As únicas exceções são programas sociais já em curso. É preciso que o governo publique um decreto de “estado de calamidade pública” ou de “situação de emergência”. Ao

decretar situação emergencial no transporte de carga, a estratégia do Planalto é tentar se proteger contra questionamentos da Justiça Eleitoral. Bolsonaro anunciou como certa a ampliação do Bolsa Família, sem detalhar, porém, como isso seria feito. Ele não mencionou que a medida ainda precisa ser aprovada no Congresso.

## **Confaz adota média móvel no ICMS, mas Estados se dividem (27/06/2022)**

**O Estado de S. Paulo.**

Sem consenso em torno de uma nova regra para a cobrança de ICMS sobre combustíveis, Estados adiaram a reunião do Conselho Nacional de Política Fazendária (Confaz). Na última quarta-feira, o conselho revogou o convênio que fixava uma alíquota única de R\$ 1,006 por litro do diesel, com possibilidade de descontos em cada Estado, após decisão do ministro do STF André Mendonça. O magistrado determinou que as alíquotas do ICMS cobradas sobre os combustíveis devem ser uniformes em todo o País.

Outro motivo para o adiamento da decisão é o impasse do governo em relação às medidas para fazer frente à alta dos combustíveis. Até quinta, os governistas tentavam emplacar uma PEC para compensar os Estados por eventuais reduções do ICMS sobre combustíveis. Diante das dificuldades de que isso leve à queda no preço nas bombas, o governo passou a considerar a possibilidade de uma transferência de renda fora do teto de gastos – e a quatro meses da eleição – que inclui aumento do Auxílio Brasil de R\$ 400 para R\$ 600, a criação de uma bolsa para caminhoneiros autônomos de até R\$ 1 mil e dobrar o vale-gás (hoje, de R\$ 53 a cada dois meses).

## **Recessão nos EUA vai afetar América Latina, diz Citi (27/06/2022)**

**Reuters**

As chances de um “pouso suave” nos Estados Unidos, em meio à subida de juros para controlar a maior inflação em quatro décadas no país, diminuem a cada dia, ao passo que o risco de um “pouso forçado” cresce, disse o chefe de Economia do Citi para a América Latina, Ernesto Ravilla. “É uma má notícia para os EUA e para a América Latina”, resumiu ele. De acordo com Ravilla, uma recessão nos EUA amplia os impactos em países da América Latina, o que inclui o Brasil. Dentre os possíveis efeitos, disse ele, estão menor crescimento e maior depreciação das moedas da região. “A América Latina não será tão dinâmica quanto nos últimos 20 anos.”

## **Inflação volta a acelerar, indica prévia de junho (27/06/2022)**

### **Broadcast**

A inflação brasileira voltou a acelerar em junho. O Índice Nacional de Preços ao Consumidor Amplo-15 (IPCA-15), prévia da inflação oficial, ficou em 0,69% neste mês, segundo os dados divulgados ontem pelo IBGE. No IPCA-15 de maio, a taxa havia ficado em 0,59%. A taxa do IPCA-15 em 12 meses ficou em 12,04% (o acumulado até maio era de 12,20%), ante uma meta de inflação de 3,5% perseguida pelo Banco Central (BC) para 2022, com intervalo de tolerância de 2% a 5%. No ano passado, a inflação pelo IPCA foi de 10,06%, quase o dobro do teto de tolerância de 5,25%, que tinha como centro da meta uma taxa de 3,75%.

O alívio em maio pelo fim da cobrança extra da bandeira tarifária de escassez hídrica sobre a conta de luz foi sucedido em junho por uma pressão de aumentos disseminados pelos demais grupos de bens e serviços investigados. Os vilões foram os reajustes dos planos de saúde e dos medicamentos, mas também da taxa de água e esgoto, passagens aéreas e automóveis novos.

## **Itens de festa junina sobem 13,51% em 12 meses (27/06/2022)**

### **Broadcast**

Os itens típicos das festas juninas subiram 13,51% em 12 meses, segundo dados do Índice Nacional de Preços ao Consumidor Amplo (IPCA) de maio. Um dos produtos mais usados nessas celebrações, o milho, acumula alta de 23,55% no IPCA em 12 meses, enquanto a farinha de trigo apresenta alta de 27,80% e o açúcar cristal tem preços 31,46% mais altos no mesmo período. “Alguns destes itens são commodities que têm seu valor atrelado aos preços internacionais, e, assim, são influenciados pelas variações da taxa de câmbio real/dólar”, diz a economista Larissa Naves de Deus, professora de economia da Universidade Federal do Paraná (UFPR).

Em uma cesta com itens e ingredientes variados de festa junina, a maioria subiu de preço. O alimento mais caro foi o tomate (80,48%), seguido por açúcar refinado (36,28%), óleo de soja (33,8%) e mandioca (31,26%).

Também não escaparam do aumento o leite longa vida (28,04%), o fubá de milho (24,67%), a maçã (24,28%) e a margarina (21,47%). O único dos selecionados que

registrou queda em 12 meses foi o arroz, que recuou 10,8% até maio, após ter disparado de preço durante a pandemia de covid-19.

## **Consultoria aposta em ‘default’ de dívida da Rússia (27/06/2022)**

### **Bloomberg**

A Rússia caminha para seu primeiro “default” em dívida em moeda estrangeira desde a Revolução de 1917, destaca a Capital Economics. Em relatório a clientes, a consultoria lembra que amanhã será o fim do período de carência de 30 dias para o governo russo pagar juros em operação de cerca de US\$ 100 milhões em Eurobonds, caso contrário estará oficialmente em “default” em sua dívida em moeda estrangeira.

Moscou diz que já enviou o equivalente em rublos para seu Depositário de Liquidação Nacional (NSD, na sigla em inglês), mas lembra que as sanções ocidentais impedem que esse órgão repasse os pagamentos aos investidores. No mês passado, o Tesouro dos EUA acabou com um mecanismo que permitia aos investidores receber pagamentos de dívidas da Rússia, enquanto a União Europeia decidiu impor sanção contra esse órgão.

## **Beach Park vai investir R\$ 150 milhões em novo resort (27/06/2022)**

### **Broadcast**

Em meio à retomada do setor de turismo no Brasil, o grupo Beach Park anunciou um investimento de R\$ 150 milhões na construção de um novo resort de luxo no Ceará, o quinto da empresa. Com projeto para 218 apartamentos em uma área de 10 mil m<sup>2</sup>, o Ohana Beach Park Resort ficará a poucos minutos a pé de seu conhecido parque aquático, no município de Aquiraz, a cerca de 20 minutos de Fortaleza. A previsão da empresa é de que a obra dure três anos.

Segundo Murilo Pascoal, CEO do Beach Park, o novo empreendimento deverá aumentar a capacidade hoteleira do grupo em 40%. Atualmente, os resorts da rede somam cerca de 500 apartamentos. “A gente vai ter um volume de hóspedes adicional importante, e isso faz todos os negócios crescerem, o parque, a praia, o restaurante do Vila da Praia. A adição de um empreendimento como esse deve trazer cerca de 800 pessoas por dia quando ele estiver pronto e operando”, disse.

## **Mercado vê riscos políticos que podem afetar ação da Petrobras (27/06/2022)**

### **O Estado de S. Paulo.**

A Petrobras é a maior empresa em valor de mercado na Bolsa de Valores brasileira, e suas ações, tanto a PETR3 quanto a PETR4, costumam ser figurinhas brilhantes na carteira de investidores. No primeiro trimestre de 2022, a companhia registrou um lucro líquido recorde de R\$ 44,5 bilhões.

Com resultados assim, a estatal mantém um histórico de boa pagadora de dividendos. Levantamento feito por Einar Rivero, da Tc/economica, feito com as 25 empresas do setor de petróleo com valor de mercado superior a US\$ 10 bilhões e ações listadas em Bolsas da América Latina e EUA ou com ADR (American Depositary Receipts) em Nova York, mostra que a Petrobras é a líder na remuneração do investidor. O chamado “dividend yield” da ação preferencial da estatal em 12 meses chega a 40,97%.

A empresa caminha para ter o seu quarto presidente desde o início do atual governo, e há um movimento para mudar a composição da diretoria e do conselho de administração para o governo ter influência na definição dos preços.

## **China e oferta de gado favorecem frigoríficos (27/06/2022)**

### **Broadcast**

Após uma sequência de sessões positivas para as ações de frigoríficos no Ibovespa na última semana, o setor deve seguir em trajetória favorável. Entre as alavancas para as produtoras de proteínas, destacam a demanda externa aquecida, o ciclo bovino positivo e a desaceleração dos preços de commodities agrícolas.

“A maior disponibilidade de gado (a partir do segundo semestre) deve se traduzir em menores preços no mercado interno”, prevê o estrategista de ações da corretora do Santander, Ricardo Peretti. Ele diz que esse cenário contribui para a expansão das margens operacionais dos frigoríficos. Mas Gabriel Augusto Mollo, do Daycoval, considera a possibilidade de ajuste após altas recentes. “Haverá realização de lucros no curto prazo, pois os indicadores técnicos apresentam sobrevalorização nos preços.”



## **Quadro de expectativas se divide entre alta e baixa (27/06/2022)**

### **Broadcast**

Ajustes nas expectativas do mercado para as ações no curtíssimo prazo no Termômetro Broadcast Bolsa deixaram o cenário quase binário entre alta e baixa. O Termômetro busca captar o sentimento de operadores, analistas e gestores para o comportamento do Ibovespa na semana seguinte.

Para 64,29% dos participantes, o índice terá uma semana de ganhos e para 28,57%, de perdas, entre 24 de junho e 1º de julho. Só 7,14% acreditam em variação neutra. Na pesquisa anterior, 50% viam alta; 20%, queda; e 30,00% estabilidade.

A agenda externa da próxima semana traz o índice de Preços de Gastos com Consumo (PCE, em inglês), medida preferida de inflação do Federal Reserve (banco central americano), na quinta (30). No Brasil, o Banco Central divulga o Relatório de Inflação (RI) também na quinta. No mesmo dia, está prevista a Pnad Contínua de maio, que traz a taxa de desemprego, e dados do Cadastro Geral de Empregados e Desempregados (Caged).

### **PARA NÃO ERRAR MAIS**

Não devemos usar crase antes da palavra você

Exemplo:

Parabéns a você.

Dedico a você.

Desejo a você.

Graças a você.

Peço a você

***Os textos do conteúdo exposto neste informativo não são de autoria do  
Governo do Estado do Ceará.***

***Assessoria de Comunicação – ADECE***

***Fone: (85) 3108.2700***

***www.adece.ce.gov.br***

## INDICADORES ECONÔMICOS E SOCIAIS

ATUALIZADO 13.05.2022

TAXA DE CRESCIMENTO ANUAL DO PIB (JAN A DEZ)					
	2018	2019	2020*	2021*	2022**
<b>Ceará</b>	1,45	2,09	-4,16	6,63	1,25
<b>Brasil</b>	1,78	1,22	-3,88	4,65	0,50

Fonte: IBGE e IPECE. Atualizado em 24/03/2022.

Notas: (\*) Valores estimados, sujeitos a revisão; (\*\*) Valores projetados, sujeitos a revisão.

VALOR CORRENTE DO PRODUTO INTERNO BRUTO ANUAL (PIB) (R\$ BILHÕES) (JAN A DEZ)					
	2018	2019	2020*	2021*	2022**
<b>Ceará</b>	155,90	163,58	163,86	192,31	207,27
<b>Brasil</b>	7.004,14	7.389,13	7.467,62	8.679,49	9.285,51

PARTICIPAÇÕES PIB ANUAL (%) (JAN-DEZ)					
	2018	2019	2020*	2021*	2022**
<b>PIB_CE/PIB_BR</b>	2,23	2,21	2,19	2,22	2,23
<b>Participações População (%)</b>	4,35	4,35	4,34	4,33	4,33

Fonte: IBGE e IPECE. Atualizado em 24/03/2022.

Notas: (\*) Valores estimados, sujeitos a revisão; (\*\*) Valores projetados, sujeitos a revisão.

ÍNDICE DA ATIVIDADE ECONÔMICA REGIONAL - VARIAÇÃO ACUMULADA (%)									
REGIÃO/ANO	FEV/18	JAN-DEZ/18	FEV/19	JAN-DEZ/19	FEV/20	JAN-DEZ/20	FEV/21	JAN-DEZ/21	FEV/22
<b>Ceará</b>	1,52	1,81	3,16	1,77	1,57	-3,84	-0,30	4,98	0,30
<b>Nordeste</b>	1,26	1,32	1,04	0,45	2,12	-3,51	-2,53	3,69	2,62
<b>Brasil</b>	1,64	1,32	2,05	1,05	0,42	-4,05	-0,80	4,60	0,44

Fonte: Banco Central.

Nota: base: igual período do ano anterior.

CONTAS EXTERNAS DO CEARÁ (US\$ MILHÕES) (ACUMULADO DE JAN A ABR)						
	2018	2019	2020	2021	2022	Var (21 - 22) %
<b>Exportações</b>	639,07	736,83	680,49	654,86	798,13	21,88
<b>Importações</b>	798,31	670,38	826,01	976,37	1.941,13	98,81
<b>Saldo Comercial</b>	-159,24	66,45	-145,52	-321,51	-1.143,00	255,51

Fonte: MDIC.

PRINCIPAIS ÍNDICES					
ATIVIDADE – CEARÁ	Variação Acumulada de Janeiro a Março				
	2018	2019	2020	2021	2022
Produção Física Industrial	2,7	-0,4	-1,4	5,8	-12,8
Pesquisa Mensal de Serviços	-9,2	-5,7	-0,6	-7,8	15,2
Pesquisa Mensal do Turismo	-2,7	10,6	-9,3	-34,5	47,7
Vendas Mensais do Varejo Comum	3,5	-1,5	-7,5	-6,1	4,8
Vendas Mensais do Varejo Ampliado	4,5	1,1	-3,1	-0,3	5,2
Vendas Mensais de Materiais de Construção	-8,1	5,3	11,7	15,4	28,6

Fonte: IBGE e FGV.

Nota: base: igual período do ano anterior.

AV. WASHINGTON SOARES, 999 – PAVILHÃO LESTE – PORTÃO D – 2º MEZANINO – EDSON QUEIROZ

CEP: 60811-341 | FORTALEZA/CE | TEL.: (85) 3108.2700 – E-MAIL: [adece@adece.ce.gov.br](mailto:adece@adece.ce.gov.br)

MERCADO DE TRABALHO - CEARÁ					
INDICADOR	2018.4	2019.4	2020.4	2021.4	2022.1
Desocupação (%)	10,1	10,1	14,4	11,1	11,0
Nível de ocupação (%)	50,3	50,8	42,8	47,2	45,2
<b>População em idade de trabalhar</b>	<b>7.312 (100%)</b>	<b>7.410 (100%)</b>	<b>7.620 (100%)</b>	<b>7.467 (100%)</b>	<b>7.479 (100%)</b>
<b>Força de trabalho (mil) (a=b+c)</b>	<b>4.088 (56%)</b>	<b>4.185 (56%)</b>	<b>3.808 (50%)</b>	<b>3.961 (53%)</b>	<b>3.803 (51%)</b>
Ocupada (mil) (b)	3.676	3.762	3.260	3.522	3.384
Formal (mil)	1.630	1.702	1.534	1.622	1.580
Informal (mil)	2.046	2.060	1.726	1.900	1.804
Desocupada (mil) (c)	412	423	549	439	419
<b>Fora da Força de trabalho (mil)</b>	<b>3.224 (44%)</b>	<b>3.225 (44%)</b>	<b>3.812 (50%)</b>	<b>3.506 (47%)</b>	<b>3.676 (49%)</b>
Desalentados (mil)	328 (10,2%)	358 (11,1%)	466 (12,2%)	380 (10,8%)	385 (10,5%)
<b>Rendimento médio real habitual de todos os trabalhos das pessoas ocupadas (R\$)</b>	<b>1.778</b>	<b>1.872</b>	<b>1.798</b>	<b>1.800</b>	<b>1.738</b>

Fonte: IBGE (PNAD Contínua).

ESTOQUE DE EMPREGO FORMAIS								
REGIÃO/ANO	2015	2016	2017	2018	2019	2020	2021*	2022*
Ceará	1.542.759	1.443.365	1.464.948	1.471.704	1.478.563	1.441.497	1.521.965	1.530.890
Nordeste	8.899.279	8.436.203	8.543.651	8.647.237	8.548.407	8.368.329	8.852.080	8.877.166
Brasil	48.060.807	46.060.198	46.281.590	46.631.115	46.716.492	46.236.176	48.997.477	49.612.650
CE/NE (%)	17,34	17,11	17,15	17,02	17,30	17,23	17,19	17,25
CE/BR (%)	3,21	3,13	3,17	3,16	3,16	3,12	3,11	3,09
NE/BR (%)	18,52	18,32	18,46	18,54	18,30	18,10	18,07	17,89

Fonte: RAIS/ME e NOVO CAGED.

Nota: \* **O estoque de empregos 2021:** Estoque de empregos em 2020 + o saldo das contratações de 2021.

\*\* **O estoque de empregos 2022:** Estoque de empregos em 2020 + o saldo das contratações de 2021 + o saldo das contratações de 2022.

**Movimentação do emprego formal – Ceará – 1996 – Março/2022.**

Ano Declarado	Admitidos	Desligados	Saldo
2022*	132.279	123.354	8.925
<b>2021*</b>	<b>495.733</b>	<b>415.265</b>	<b>80.468</b>
2020*	373.222	367.277	5.945
2019	372.926	363.380	9.546
2018	376.722	357.097	19.625
2017	365.964	371.270	-5.306
2016	386.494	423.395	-36.901
2015	461.644	497.486	-35.842
2014	540.098	498.154	41.944
2013	523.674	477.859	45.815
2012	481.466	451.338	30.128
2011	489.918	443.892	46.026
2010	448.201	375.414	72.787
2009	379.204	314.768	64.436
2008	345.458	304.017	41.441
2007	295.833	256.111	39.722
2006	267.041	233.481	33.560
2005	240.637	209.762	30.875
2004	227.205	195.965	31.240
2003	210.583	191.938	18.645
<b>Subtotal</b>	<b>7.414.302</b>	<b>6.871.223</b>	<b>543.079</b>
2002			30.831
2001			17.081
2000			17.779
1999			5.823
1998			-7.460
1997			4.031
1996			1.463
<b>Total</b>			<b>612.627</b>

Fonte: Ministério da Economia/ NOVO CAGED.

Nota: \* Valores sujeitos a revisão.

ABERTURA/FECHAMENTO DE EMPRESAS NO CEARÁ (ACUMULADO DE JAN A ABR)					
ESPECIFICAÇÕES	2018	2019	2020	2021	2022
<b>Abertura</b>	23.381	26.994	27.598	37.191	36.795
<b>Fechamento</b>	52.696	10.484	9.759	11.917	15.947
<b>Saldo</b>	-29.315	16.510	17.839	25.274	20.848

Fonte: JUCEC.

PECEM - TOTAL DE MOVIMENTAÇÃO DE CARGA (TONELADAS) (ACUMULADO DE JAN A ABR)						
PERÍODO	2018	2019	2020	2021	2022	Var (18 - 22) %
	5.661.429	5.547.358	5.482.558	5.718.556	5.940.895	4,94

Fonte: CIPP.

CONSUMO (MWM) DE ENERGIA (ACUMULADO DE JAN A MAR)						
	2018	2019	2020	2021	2022	Var (20 - 22) %
<b>Ceará</b>	2.777.553	2.931.400	2.881.047	3.106.936	3.103.984	7,74

Fonte: ENEL Ceará/Departamento de Faturamento.

**Núcleo de Inteligência ADECE/SEDET**

## FECHAMENTO DE MERCADO

### BOLSAS

<u>IBOV</u>	98.672,00
<u>NASDAQ</u>	11.607,62
<u>DOW JONES</u>	31.500,68
<u>S&amp;P 500</u>	3.911,74
<u>Nikkei 225</u>	26.491,97
<u>LSE LONDRES</u>	7.600,00

### MOEDAS

<u>DÓLAR</u>	R\$ 5,24
<u>EURO</u>	R\$ 5,51
<u>GBP - USD</u>	1,23
<u>USD - JPY</u>	(Em branco)
<u>EUR - USD</u>	1,05
<u>USD - CNY</u>	6,70
<u>BITCOIN</u>	\$21.231,66

### COMMODITIES

<u>BRENT (US\$).</u>	112,62
<u>Prata (US\$).</u>	21,13
<u>Boi Gordo (US\$).</u>	135,60
<u>Trigo NY (US\$).</u>	923,75
<u>OURO (US\$).</u>	1.828,10
<u>Boi Gordo (R\$).</u>	325,30
<u>Soja NY (US\$).</u>	1.610,75
<u>Fe CFR (US\$).</u>	129,71

### INDICADORES DE MERCADO

<u>US T-2Y</u>	3,06	<u>Risco Brasil - CDS 5 anos - USD</u>	289,06
<u>US T-5Y</u>	3,19	<u>SELIC (%)</u>	13,25
<u>US T-10Y</u>	3,14		
<u>US T-20Y</u>	3,52		
<u>US T-30Y</u>	3,27		

### ECONOMIA CEARENSE

<u>RCL - CE (2021)</u>	25.170,81 Mi	<u>INVES - CE (2021)</u>	3.477,67 Mi
<u>RCL - CE (ABR/2022)</u>	9.653,96 Mi	<u>INVES - CE (ABR/2022)</u>	585,59 Mi

### INFLAÇÃO

<u>IPCA - Brasil - Acumulado em 12 meses (%)</u>	11,73	<u>IPCA - Fortaleza - Acumulado em 12 meses (%)</u>	11,89
--	-------	---	-------

Última atualização:  
24/06/2022

